TodayPress on the App Store

Μπορείτε να κατεβάσετε την εφημερίδα Today Free Press εύκολα και γρήγορα στο κινητό σας

TodayPress – Apps on Google Play

Η μεγάλη απάτη με τα νεόδμητα

Γράφει ο ενεργειακός επιθεωρητής, Μιχάλης Χριστοδουλίδης Σελ. 22

ΣΑΒΒΑΤΟ 24 ΦΕΒΡΟΥΑΡΙΟΥ 2024 | ΑΡ.ΦΥΛΛΟΥ 93

TODAY FREE PRESS

ΕΒΔΟΜΑΔΙΑΙΑ ΕΦΗΜΕΡΙΔΑ ΓΙΑ ΤΗΝ ΠΟΛΙΤΙΚΗ, ΤΗΝ ΚΟΙΝΩΝΙΑ & ΤΗΝ ΤΟΠΙΚΗ ΑΥΤΟΔΙΟΙΚΗΣΗ

Διανέμεται δωρεάν κάθε Σάββατο & Κυριακή σε όλη την Περιφέρεια Αττικής

ΓΚΑΖΙΑ ΣΕ ΚΟΜΜΑ ΚΑΙ ΚΥΒΕΡΝΗΣΗ ΓΙΑ ΤΗΝ ΕΥΡΩΚΑΛΠΗ

- ΣΕ ΠΡΟΕΚΛΟΓΙΚΟΥΣ ΡΥΘΜΟΥΣ ΤΟ ΓΑΛΑΖΙΟ ΣΤΡΑΤΟΠΕΔΟ
- ΠΟΙΑ ΟΝΟΜΑΤΑ «ΚΛΕΙΔΩΣΑΝ»
- ΟΙ ΚΙΝΗΣΕΙΣ ΜΗΤΣΟΤΑΚΗ ΜΕ ΤΟ ΒΛΕΜΜΑ ΣΤΟΥΣ ΣΥΝΤΗΡΗΤΙΚΟΥΣ ΨΗΦΟΦΟΡΟΥΣ

του Γιάννη Καντέλη Σελ. 2-3

Στάθης Σταθόπουλος
Γ. Γ. Δασών Υπουργείου Περιβάλλοντος και Ενέργειας

«Προσλήψεις δασικών υπαλλήλων μέσω ΑΣΕΠ μέσα στο 2024»

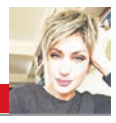

Σελ. 14-15
Συνέντευξη στη Μάρθα Λεκκάκου

Σταύρος Τσίρμπας
Πρόεδρος ΑΣΔΑ
Δήμαρχος Αγίων Αναργύρων – Καματερού

«Μακριά από προσωπικές ατζέντες»

Σελ. 18-19

ΑΝΑΛΥΣΕΙΣ:

Δημήτρης Καμπουράκης
Ευρωεκλογές δίχως να σκεφτόμαστε την Ευρώπη Σελ. 4

Ορέστης Ομράν
«Περισσότερη» δημοκρατία για μια ισχυρότερη Ευρώπη Σελ. 5

ΚΑΤΩΤΑΤΟΣ ΜΙΣΘΟΣ:

Οι προτάσεις και το επικρατέστερο σενάριο

της Μαριάννας Κατσιάδα - Καρούζου Σελ. 11

ΣΦΥΡΙΞΕ ΚΑΙ (ΤΟΝ) ΕΛΗΞΕ

Ο Ανδρέας Κωνσταντάτος γράφει για τις εξελίξεις στον ΣΥΡΙΖΑ Σελ. 6-7

Ο Επιθεωρητής

Διαβάστε τις νέες αποκαλύψεις του «Επιθεωρητή»

Σελ. 32

Editorial

Μαθήματα ηγεσίας...

Ανεπίδεκτη μαθήσεως αποδεικνύεται η αντιπολίτευση στην Ελλάδα, παρά τα δωρεάν, δημόσια σεμινάρια που παραδίδει καθημερινά ο Κυριάκος Μητσοτάκης.

Στον ΣΥΡΙΖΑ το μόνο που λείπει πλέον είναι η ταμπέλα που έμπαινε τις δεκαετίες του 1960 και του 1970, έξω από τις παλιές μονοκατοικίες που δίνονταν αντιπαροχή: «εντός πωλούνται πάσης φύσεως υλικά».

Στο ΠΑΣΟΚ «πανηγυρίζουν» για τη δημοσκοπική τους άνοδο, που πάει σκαλί – σκαλί, παρά την κατάρρευση της αξιωματικής αντιπολίτευσης, κάνοντας ότι δεν καταλαβαίνουν πως το Μέγαρο Μαξίμου δεν είναι στον πολιτικό τους ορίζοντα ούτε με… κιάλια.

Η αλήθεια είναι πως ο πρωθυπουργός παίζει μπάλα μόνος του.

Το νομοθετικό έργο προχωρά με γκάζια, οι «ενέσεις» στην τσέπη του πολίτη είναι προ των πυλών με την επερχόμενη αύξηση του κατώτατου μισθού, η Υγεία και η Παιδεία -δυο βασικοί πυλώνες κάθε κράτους- είναι ψηλά στη λίστα του κυβερνητικού σχεδιασμού, ενώ ο Κυριάκος Μητσοτάκης βρίσκεται κυριολεκτικά με μια βαλίτσα στο χέρι.

Από την Ινδία, στο Κατάρ μέσα σε ένα 24ωρο και σε λίγο διάστημα στην Ουάσιγκτον, ο πρωθυπουργός μοιάζει να είναι κυριολεκτικά «ασταμάτητος».

Το μάθημα τους δεν τον παίρνουν, όσοι μοιάζουν να κοιτούν την κυριαρχία Μητσοτάκη κυριολεκτικά μουδιασμένοι.

Πως πετυχαίνει σε κάθε βήμα ο Μητσοτάκης; Η απάντηση κρύβεται μάλλον στις λέξεις «δουλειά» και «μεθοδικότητα».

Πως χάνουν κάθε στοίχημα οι «απέναντι» από τον Μητσοτάκη;

«Δεν την ξέρουν την δουλειά», θα έλεγε κάποιος.

«Δεν την ιδρώνουν την φανέλα», θα σκέφτονταν κάποιος πιο παρατηρητικός.

ΣΤΟ «ΦΟΥΛ» ΟΙ ΜΗΧΑΝΕΣ ΓΙΑ ΤΗΝ ΕΥΡΩΚΑΛΠΗ

Το 2019 η ΝΔ είχε «γράψει» 33,12% έναντι 23,75% του δεύτερου ΣΥΡΙΖΑ και αυτός είναι ο πήχης που καλείται να ξεπεράσει

Ρεπορτάζ: **Γιάννης Καντέλης**

Το 2019 οι ευρωεκλογές αποτελούσαν την μάχη των μαχών για τη ΝΔ, καθώς μία καθαρή νίκη σε αυτές θα άνοιγε το δρόμο για την επικράτηση και στις εθνικές εκλογές λίγους μήνες αργότερα, όπως και έγινε. Σήμερα, πέντε χρόνια αργότερα, η κεντροδεξιά παράταξη έχει ήδη εξασφαλίσει μία δεύτερη κυβερνητική θητεία και οι επόμενες εθνικές εκλογές απέχουν τρία χρόνια από την ευρωκάλπη της 9ης Ιουνίου. Αυτό δημιουργεί σε πολλούς ένα αίσθημα ασφάλειας και εφησυχασμού, που συνοδεύεται από την γενικότερη πεποίθηση ότι σε τέτοιες περιόδους οι ευρωεκλογές αποτελούν ευκαιρία για να σταλούν μηνύματα στην εκάστοτε κυβέρνηση, καθώς δεν διακυβεύεται το ποιος θα κρατήσει το τιμόνι της χώρας.

Έχοντας απόλυτη επίγνωση αυτών των κινδύνων, ο Κυριάκος Μητσοτάκης έχει σημάνει συναγερμό σε κόμμα και κυβέρνηση. Για τον πρωθυπουργό είναι μία κρίσιμη αναμέτρηση η οποία θα κρίνει τις εξελίξεις τόσο σε εθνικό όσο και σε ευρωπαϊκό επίπεδο. Εντός συνόρων ένα καλό αποτέλεσμα για τη ΝΔ θα αποτελέσει την επιβεβαίωση της πολιτικής κυριαρχίας που απολαμβάνει και θα είναι ψήφος εμπιστοσύνης για τη συνέχιση των μεταρρυθμίσεων με ακόμα μεγαλύτερη ένταση. Σε ευρωπαϊκό πλαίσιο θα ενισχύσει περαιτέρω τη θέση της χώρας, καθώς η ΝΔ ήδη αποτελεί το ισχυρότερο κόμμα στους κόλπους τους Ευρωπαϊκού Λαϊκού Κόμματος, μαζί με αυτό της Πολωνίας, κάτι που συνεισφέρει στην διαπραγματευτική της ισχύ. Διόλου τυχαία ο Κυριάκος Μητσοτάκης και ο πρωθυπουργός της Πολωνίας Ντόναλντ Τουσκ είναι οι δύο ηγέτες που έχουν υπογράψει για την εκ νέου υποψηφιότητα της Ούρσουλα φον ντερ Λάιεν για την θέση της προέδρου της Κομισιόν και θα διαπραγματευτούν στο μετεκλογικό τραπέζι, εκ μέρους της ευρωπαϊκής Κεντροδεξιάς, για τις ισορροπίες που θα διαμορφωθούν με ορίζοντα την επόμενη πενταετία.

100 ημέρες πριν ανοίξουν οι κάλπες η γαλάζια παράτα-

TODAY FREE PRESS
ΕΒΔΟΜΑΔΙΑΙΑ ΕΦΗΜΕΡΙΔΑ ΓΙΑ ΤΗΝ ΠΟΛΙΤΙΚΗ, ΤΗΝ ΚΟΙΝΩΝΙΑ & ΤΗΝ ΤΟΠΙΚΗ ΑΥΤΟΔΙΟΙΚΗΣΗ
Διανέμεται δωρεάν κάθε Σάββατο & Κυριακή

ΙΔΙΟΚΤΗΣΙΑ: AG MEDIA ΜΟΝΟΠΡΟΣΩΠΗ ΙΚΕ
ΕΚΔΟΤΗΣ ΑΝΕΣΤΗΣ ΓΕΡΟΝΙΚΟΛΑΚΗΣ

Γενική Διεύθυνση AG MEDIA: Αγάπη Κόρμπε
Διεύθυνση: Κώστας Λασκαράτος
Διεύθυνση Σύνταξης: Μάρθα Λεκκάκου
Νομικός Σύμβουλος: Νίκος Ανδρικόπουλος

ISSN: 2944-9081
Μοναδικός Αριθμός Μ.Ε.Τ.: 230514
Διαφήμιση: marketing@todaypress.gr
Δημοσιογραφική Ομάδα: Δημήτρης Καμπουράκης, Πάνος Μπαΐλης, Γιάννης Καντέλης, Πέτρος Κουβάτσος, Δημήτρης Γιαννακόπουλος
Αστρολογικές προβλέψεις: Άντα Λεούση

Επιστημονική Επιτροπή/Αρθρογράφοι: Ανδρέας Κωνσταντάτος, Ζαχαρίας Ζούπης, Δημήτρης Καφαντάρης, Ντορέττα Αλεξίου, Κωνσταντίνος Σιμόπουλος, Δημήτρης Δημητρίου, Τάκης Αλεξόπουλος, Δρ. Θανάσης Μπαλέρμπας, Δρ. Κωνσταντίνος Μπούρας, Νάντια Καρακώστα, Σοφία Τουντούρη, Μανώλης Δράκος, Ανδρέας Μαζαράκης
Δημιουργικό & Σελιδοποίηση: DOT Design & Print Services
Εκτύπωση: News Press Hold

Διεύθυνση: Σκουφά 11, Κολωνάκι • Τηλ: 210-9510006 | E-mail: info@todaypress.gr | Web: www.todaypress.gr
facebook: todaypress.gr | Twitter: @todaypressgr1 | Instagram: todaypress.gr

ΠΟΛΙΤΙΚΗ/

Ευρωψηφοδέλτιο: Τα ονόματα που «κλείδωσαν»

Εκ νέου υποψήφιοι θα είναι οι νυν ευρωβουλευτές του κόμματος Βαγγέλης Μεϊμαράκης, Άννα – Μισέλ Ασημακοπούλου και Στέλιος Κυμπουρόπουλος που εκλέχθηκαν για πρώτη φορά το 2019. Επίσης, υποψήφια θα είναι και η Ελίζα Βόζεμπεργκ, η οποία θα διεκδικήσει τρίτη θητεία μετά από συνάντηση που είχε με τον κ. Μητσοτάκη και μένει να αποσαφηνιστεί τις επόμενες εβδομάδες αν θα ανάψει το πράσινο φως και για τον Μανώλη Κεφαλογιάννη. Την διεύρυνση στο χώρο του κέντρου θα συμβολίσει η Εύη Χριστοφιλοπούλου, πρώην υπουργός του ΠΑΣΟΚ που εντάχθηκε πρόσφατα στη ΝΔ, ενώ αυτό θα μπορούσε να ειπωθεί και για τον Πύρρο Δήμα, ο οποίος είχε εκλεγεί βουλευτής με το ΠΑΣΟΚ, αν και η δική του υποψηφιότητα έχει ευρύτερα χαρακτηριστικά. Σύμφωνα με ασφαλείς πληροφορίες, μόνο η ανακοίνωση απομένει για τον δημοσιογράφο Γιώργο Αυτιά, τον καθηγητή πανεπιστημίου και υποψήφιο στις εθνικές εκλογές στην Κεφαλλονιά Ναπολέων Μαραβέγια. Υποψήφιος θα είναι ο διευθυντής του γραφείου τύπου του πρωθυπουργού Δημήτρης Τσιόδρας και η πρώην βουλευτής και παρουσιάστρια Νόνη Δούνια.Ήδη έχει ανακοινωθεί η υποψηφιότητα του πρώην αναπληρωτή υπουργού Υγείας Βασίλη Κοντοζαμάνη.Ένα όνομα που ακούγεται έντονα είναι αυτό του οδοντιάτρου Μιλτιάδη Μητσιά, γιου του γνωστού ερμηνευτή Μανώλη Μητσιά, ενώ έχει κλείσει η υποψηφιότητα του προέδρου του Πανελληνίου Ιατρικού Συλλόγου Θανάσης Εξαδάκτυλος,

ξη κινείται, ήδη, σε προεκλογικούς ρυθμούς και οι συσκέψεις σε Μέγαρο Μαξίμου και Πειραιώς έχουν πυκνώσει. Το 2019 η ΝΔ είχε «γράψει» 33,12% έναντι 23,75% του δεύτερου ΣΥΡΙΖΑ και αυτός είναι ο πήχης που καλείται να ξεπεράσει. Προφανώς, από ένα χαμηλότερο αποτέλεσμα δεν θα τεθεί υπό αμφισβήτηση η σταθερότητα της κυβέρνησης, όμως θα αποδυναμώσει το πολιτικό της στίγμα, παρότι η αντιπολίτευση, σύμφωνα με όλες τις δημοσκοπήσεις, αναμένεται σε κάθε περίπτωση να υπολείπεται περισσότερες από 10 μονάδες. Ο κ. Μητσοτάκης, παίρνοντας το ανάλογο ρίσκο, μιλά για «εθνική κάλπη» στην οποία η ΝΔ πηγαίνει για να καταγράψει μία μεγάλη και καθαρή νίκη χωρίς αστερίσκους. Για να επιτευχθεί αυτό το πρώτο στοίχημα που καλούνται να κερδίσουν είναι αυτό της συμμετοχής. «Πρέπει να πείσουμε τους πολίτες ότι δεν είναι μία κάλπη αδιάφορη», όπως τονίζει ο πρωθυπουργός που ξορκίζει την αποχή και την χαλαρή ψήφο. Σε συνεργάτες του τις χαρακτηρίζει τους μεγαλύτερους και πιο επικίνδυνους αντιπάλους για τη ΝΔ και τονίζει ότι «δεν νοείται η μεγάλη μας παράταξη να πάει σε εθνική κάλπη χαλαρά».

Ένας άλλος κίνδυνος που εντοπίζουν οι συνεργάτες του κ. Μητσοτάκη είναι η άνοδος των κομμάτων στα δεξιά της, που επιχειρούν να ψαρέψουν στα θολά νερά της αντισυστημικής ψήφου και όσων εμφανίζονται δυσαρεστημένοι από την κεντρώα πολιτική που ακολουθεί σε ορισμένους τομείς, όπως ο γάμος των ομόφυλων ζευγαριών, η κυβέρνηση. Το επόμενο διάστημα είναι προγραμματισμένες μία σειρά από κινήσεις που θα απευθύνονται περισσότερο στο πιο συντηρητικό κομμάτι των ψηφοφόρων. Η ψήφιση του νομοσχέδιο του υπουργείου Δικαιοσύνης, το οποίο περιλαμβάνει αυστηρότερες ποινές για μία σειρά από αδικήματα, η προγραμματιζόμενη επίσκεψη του κ. Μητσοτάκη στον Λευκό Οίκο στις 27 Μαρτίου, το Εθνικό Σχέδιο για την Οικογένεια που θα παρουσιαστεί τον Μάιο, είναι ορισμένες από αυτές τις πολιτικές κινήσεις. «Ήμασταν σκληροί απέναντι στην Τουρκία, ενισχύσαμε την αποτρεπτική μας ικανότητα, διαχειριστήκαμε το μεταναστευτικό πρόβλημα αρκετά καλά. Αυτό νομίζω ότι καλύπτει επαρκώς το πιο συντηρητικό κομμάτι ενός κεντροδεξιού κόμματος», όπως δήλωσε ο πρωθυπουργός στο podcast του περιοδικού Monocle.

Ορόσημο για την πορεία της ΝΔ προς την ευρωκάλπη, βεβαίως, θα είναι και το κομματικό συνέδριο, το οποίο θα συμπέσει με τον εορτασμό των 50 ετών από την ίδρυση του κόμματος, και θα λάβει χώρα το πρώτο Σαββατοκύριακο του Απριλίου. «Θα σημάνει την πανελλαδική επιστράτευση του κομματικού μας μηχανισμού για την μάχη των ευρωεκλογών», όπως σημειώνουν κομματικά στελέχη. Τις επόμενες ημέρες θα οριστεί η Οργανωτική Επιτροπή, ενώ ήδη «τρέχει» η προετοιμασία του. Συνεργάτες του κ. Μητσοτάκη μιλούν για ένα Συνέδριο που θα αναδείξει την συμπόρευση των παλαιών αγωνιστών της παράταξης με αυτούς που εντάχθηκαν στη ΝΔ τα τελευταία χρόνια συμβάλλοντας στην διεύρυνση της.

Παράλληλα, είναι σε πλήρη εξέλιξη η κατάρτιση του γαλάζιου ευρωψηφοδελτίου. Τα πρώτα ονόματα έχουν «κλειδώσει», οι στενοί συνεργάτες του πρωθυπουργού, Θανάσης Νέζης, Γιάννης Μπρατάκος, Γιάννης Σμυρλής, Παύλος Μαρινάκης αξιολογούν συνεχώς βιογραφικά και υποψηφίους και μέσα στον Μάρτιο αναμένεται να έχει ολοκληρωθεί στο μεγαλύτερο μέρος του παζλ.

Σύμφωνα με πληροφορίες, στόχος της ΝΔ είναι ως τον Μάρτιο να έχει ολοκληρωθεί η σύνθεση του παζλ του γαλάζιου ευρωψηφοδελτίου που είναι σε πλήρη εξέλιξη.

Το επόμενο διάστημα είναι προγραμματισμένες κινήσεις που θα απευθύνονται στο πιο συντηρητικό κομμάτι των ψηφοφόρων. Η ψήφιση του νομοσχέδιο του υπουργείου Δικαιοσύνης, η προγραμματιζόμενη επίσκεψη του στον Λευκό Οίκο στις 27 Μαρτίου, το Εθνικό Σχέδιο για την Οικογένεια που θα παρουσιαστεί τον Μάιο, είναι ορισμένες από αυτές τις πολιτικές κινήσεις.

Του **Δημήτρη Καμπουράκη**

Θυμάται κάποιος τι έχουμε στις... 9 ΙΟΥΝΙΟΥ;

Ευρωεκλογές δίχως να σκεφτόμαστε την Ευρώπη. Τα κόμματα ετοιμάζουν τις ευρωλίστες τους με μπόλικα ονόματα από τον χώρο του life style ή της τηλεοπτικής δημοσιογραφίας

Άκουγα προ ημερών τον Ζαχαρία Ζούπη στην παρουσίαση του μηνιαίου πολιτικού βαρόμετρου της OPINNION POLL για το Action24. Αφού ολοκλήρωσε τον κύκλο των ερωτημάτων και των απαντήσεων, έφθασε στην κρίσιμη «πρόθεση ψήφου». Η συγκεκριμένη έρευνα είχε δύο «προθέσεις ψήφου», μία για τις Ευρωεκλογές και μία για τις Εθνικές εκλογές. Όπως εξήγησε όμως ο κ. Ζούπης, οι αντιδράσεις του ερωτώμενου κοινού όταν άκουγαν «τι θα ψηφίσετε στις Ευρωεκλογές;» ήταν πολύ χαρακτηριστικές. «Πότε έχουμε Ευρωεκλογές;». «Μα σοβαρά θα γίνουν Ευρωεκλογές;». «Ως τότε, έχουμε πολύ καιρό να το σκεφτούμε».

Οι Ευρωεκλογές που γίνονται παράλληλα σε ολόκληρη την Ευρώπη, θα γίνουν στην Ελλάδα την Κυριακή 9 Ιουνίου. Για διάφορους λόγους, σ' όλη την Ευρωπαϊκή Ένωση οι Ευρωεκλογές θα κρατήσουν τρεις μέρες (6-9 Ιουνίου), αλλά οι κάλπες θα ανοίξουν όλες μαζί την Κυριακή το βράδυ. Οι Ευρωεκλογές ούτως ή άλλως αποτελούν ευκαιρία για το εκλογικό σώμα να ψηφίσει με μεγαλύτερη χαλαρότητα απ' όσο στις εθνικές εκλογές. Σε όλη την Ευρώπη συμβαίνει αυτό, πόσο μάλλον στην σημερινή Ελλάδα που έχει ισχυρότατη κυβέρνηση με τρία καθαρά χρόνια εξουσίας μπροστά της και αδύναμη αντιπολίτευση.

Στις Ευρωεκλογές, παγίως, η συμμετοχή είναι σαφώς μικρότερη από τις εθνικές κάλπες, ενώ τα ποσοστά των κομμάτων που κυβερνούν εμφανίζονται πάντα μειωμένα. Αντιθέτως, τα ποσοστά των μικρών κομμάτων που συνήθως στέκονται στα όρια της κοινοβουλευτικής επιβίωσης, στις ευρωπαϊκές κάλπες είναι πάντα επαυξημένα. Κοντολογίς, οι Ευρωεκλογές είναι ο παράδεισος της διαμαρτυρίας προς τους μεγάλους πολιτικούς σχηματισμούς και το παράθυρο ευκαιρίας κάθε μικρού κόμματος που προσπαθεί να προκόψει.

Επίσης, σε περιπτώσεις ισχυρού δικομματισμού, οι Ευρωεκλογές είναι η ευκαιρία του δεύτερου να δείξει ότι έχει υπερκεράσει τον πρώτο, μόνο που αυτό στην Ελλάδα του 2024 δεν ισχύει. Ίσχυσε το 2019, όταν η ΝΔ κέρδισε τον ΣΥΡΙΖΑ και έβαλε πλώρη για εξουσία, οι συσχετισμοί όμως έχουν πλέον αλλάξει δραματικά. Η μάχη αυτή έχει μεταφερθεί στο ποιος θα πάρει την δεύτερη και την τρίτη θέση, αν και δημοσκοπικά αυτό μοιάζει να έχει λήξει υπέρ του ΠΑΣΟΚ και εναντίον του ΣΥΡΙΖΑ. Αν στις υπόλοιπες ευρωπαϊκές χώρες το μέγα ερώτημα είναι πόσο θα ανέβει η ακροδεξιά, στην Ελλάδα το πράγμα έχει κατέβει στην βάση του εκλογικού χάρτη. Ποιος θα είναι δεύτερος, ποιος τρίτος και πόσο θα ανέβει κάποιο από τα γκρουπούσκουλα στα ακροδεξιά του χάρτη, εισπράττοντας την δυσαρέσκεια από τον γάμο των ομόφυλων ζευγαριών.

> Λίγοι Έλληνες έχουν επίγνωση ότι σε τέσσερις μήνες έχουμε Ευρωεκλογές. Από αυτούς δε που το ξέρουν και σχεδιάζουν να πάνε να ψηφίσουν, ένα ελάχιστο μόνο ποσοστό θα ψηφίσει με βάση τις θέσεις των κομμάτων για την Ευρώπη.

Η ΝΔ το μόνο που έχει να σκέφτεται θα είναι πόσες απώλειες διαμαρτυρίας θα καταγράψει, διότι αυτό πρέπει να το θεωρεί δεδομένο. Δεν υπάρχει όμως η παραμικρή περίπτωση να απειληθεί η πολιτική της κυριαρχία που είναι πρωτοφανής και αδιατάραχτη πέντε χρόνια τώρα. Εφόσον δεν διακυβεύεται η διακυβέρνηση της χώρας, ο κάθε ψηφοφόρος μπορεί να εκφράσει άφοβα την μουρμούρα ή την δυσαρέσκεια του, να «στείλει μήνυμα» όπως λέγεται. Φυσικά ο Μητσοτάκης θα προσπαθήσει να το περιορίσει αυτό, αυξάνοντας την συσπείρωση της ΝΔ, κάνοντας κάποιες περιορισμένες παροχές και κλείνοντας μέτωπα που είναι ανοικτά.

Όλα τούτα πάντως δεν αναιρούν ένα βασικό δεδομένο. Λίγοι Έλληνες έχουν επίγνωση ότι σε τέσσερις μήνες έχουμε Ευρωεκλογές, απ' αυτούς δε που το ξέρουν και σχεδιάζουν να πάνε να ψηφίσουν, ένα ελάχιστο μόνο ποσοστό θα ψηφίσει με βάση τις θέσεις των κομμάτων για την Ευρώπη. Τα κριτήρια ψήφου είναι καθαρά εσωτερικά, από την ακρίβεια μέχρι τα Τέμπη, από την δημόσια ασφάλεια μέχρι το ΕΣΥ, από τον γάμο των ομόφυλων μέχρι τον νόμο για τα μη-κρατικά ΑΕΙ, από την προσδοκία για άνοδο του ΠΑΣΟΚ μέχρι την απογοήτευση για το χάλι του ΣΥΡΙΖΑ. Πάντως, τα ευρωπαϊκά θέματα δεν υπάρχει περίπτωση να επιβληθούν ως κριτήριο ψήφου.

Έχουμε ασφαλώς πολύ δρόμο να διανύσουμε ακόμα, ούτε ξέρουμε τι απρόσμενο μπορεί να μας βρει μέχρι τον Ιούνιο, που μπορεί να επηρεάσει το εκλογικό αποτέλεσμα. Τα κόμματα ετοιμάζουν τις ευρωλίστες τους με μπόλικα ονόματα από τον χώρο του life style ή της τηλεοπτικής δημοσιογραφίας. Πολύ φοβάμαι ότι θα δούμε πάλι πολλούς άσχετους, να μας υπόσχονται έναν ευρωπαϊκό παράδεισο για τον οποίον οι ίδιοι δεν έχουν ιδέα. Επί του παρόντος φαίνεται να οδεύουμε σε μάλλον αδιάφορες Ευρωεκλογές, αλλά πάλι, η πολιτική είναι πάντα γεμάτη εκπλήξεις.

ΑΡΘΡΟ/

ΟΡΕΣΤΗΣ ΟΜΡΑΝ*

ΔΙΕΘΝΗΣ ΔΙΚΗΓΟΡΟΣ ΜΕ ΕΔΡΑ ΤΙΣ ΒΡΥΞΕΛΛΕΣ, ΕΙΔΙΚΟΣ ΣΕ ΘΕΜΑΤΑ ΕΥΡΩΠΑΪΚΟΥ ΔΙΚΑΙΟΥ

ΕΥΡΩΕΚΛΟΓΕΣ 2024 «ΠΕΡΙΣΣΟΤΕΡΗ» ΔΗΜΟΚΡΑΤΙΑ ΓΙΑ ΜΙΑ ΙΣΧΥΡΟΤΕΡΗ ΕΥΡΩΠΗ

Στις προσεχείς Ευρωεκλογές του Ιουνίου, 400 εκατομμύρια περίπου ευρωπαίοι πολίτες υπολογίζεται ότι θα προσέλθουν στις κάλπες για να εκλέξουν τα μέλη του 10ου νομοθετικού σώματος του Ευρωπαϊκού Κοινοβουλίου. Οι εκλογές για το Ευρωπαϊκό Κοινοβούλιο αποτελούν σημαντικό διεθνικό δημοκρατικό γεγονός, αναπόσπαστο κομμάτι του ευρωπαϊκού οικοδομήματος. Ωστόσο, αν και το Ευρωπαϊκό Κοινοβούλιο έχει το ρόλο του ενωσιακού συννομοθέτη και οι εξουσίες του έχουν πλέον διευρυνθεί, οι ευρωεκλογές σε πολλά Κράτη Μέλη αντιμετωπίζονται συχνά χαρακτηρίζονται συχνά ως εκλογές «δεύτερης τάξης» ή εκλογές «χαλαρής ψήφου».

Οι Ευρωπαίοι ψηφοφόροι φαίνεται συνεπώς να δίνουν λίγη ουσιαστική προσοχή στις ευρωεκλογές, και σίγουρα λιγότερη από τις εθνικές εκλογικές τους αναμετρήσεις. Αυτό εν πολλοίς οφείλεται στην απουσία ουσιαστικού διαλόγου στα Κράτη Μέλη για τα ευρωπαϊκά ζητήματα, την μη ανάδειξη των πρωτοβουλιών των ευρωπαϊκών Οργάνων αλλά και του ευρύτερου νομοθετικού μεταρρυθμιστικού έργου της Ευρωπαϊκής Ένωσης αλλά και τη σημασία της λειτουργίας της τελευταίας σε εθνικό επίπεδο.

Ενόψει των ευρωεκλογών του 2024, η Ευρωπαϊκή Επιτροπή ενέκρινε μια δέσμη μέτρων για την υπεράσπιση της δημοκρατίας, την ενίσχυση της διαφάνειας της λειτουργίας της Ένωσης, την αύξηση της αξιοπιστίας της και την ενίσχυση του δημοκρατικού χαρακτήρα των εκλογών. Στο επίκεντρο βρίσκεται νομοθετική πρόταση για την ενίσχυση της διαφάνειας και της δημοκρατικής λογοδοσίας των δραστηριοτήτων εκπροσώπησης των συμφερόντων για λογαριασμό τρίτων χωρών, καθώς και δύο ουσιώδεις συστάσεις που αποσκοπούν στην προώθηση ελεύθερων και δίκαιων εκλογών με απώτατο σκοπό της ενίσχυση της συμμετοχής των πολιτών στη χάραξη πολιτικής.

Εξάλλου, η συνολική προσπάθεια απαιτεί κατάλληλες πολιτικές διεργασίες, ίδως σε εθνικό επίπεδο, ώστε να υποστηριχθεί η υψηλή προσέλευση των ψηφοφόρων, η συμμετοχή χωρίς αποκλεισμούς αλλά και η διευκόλυνση της άσκησης των εκλογικών δικαιωμάτων όλων των ευρωπαίων πολιτών, οι απόψεις των οποίων λαμβάνονται, ίσως για πρώτη φορά, πολύ σοβαρά υπόψιν. Σύμφωνα με πρόσφατη έρευνα του Eurobarometer, κάποια από τα αποτελέσματα είναι ενθαρρυντικά συγκριτικά με τα αποτελέσματα παρόμοιας έρευνας του 2019, κάποια δυστυχώς όχι και τόσο. Για παράδειγμα το 57% των ερωτηθέντων ενδιαφέρεται για τα να ψηφίσουν στις εκλογές επειδή πρόσφατα άκουσαν, διάβασαν ή ενημερώθηκαν για το Ευρωπαϊκό Κοινοβούλιο συγκεντρώνει 75% επί του συνόλου των απαντήσεων. Ένα εντυπωσιακό 53% δηλώνει πως δεν θυμάται να έχει εντοπίσει τις δράσεις του Ευρωπαϊκού Κοινοβουλίου στα ΜΜΕ, πράγμα που αποδεικνύει τη συστημικά υποτιμητική αντιμετώπιση της διαδικασίας και συνεπακόλουθα της Ένωσης σε επίπεδο Κρατών Μελών. Απογοητευτικό επίσης θεωρείται το εύρημα πως η ημερομηνία διεξαγωγής των ευρωεκλογών δεν είναι ακόμη ευρέως διαδεδομένη, καθώς η έρευνα έδειξε πως μόνο το 28% των ερωτηθέντων γνωρίζει τον μήνα και το έτος, ενώ το 21% γνωρίζει μόνο το έτος. Και αυτό μόνο λίγους μήνες πριν την διεξαγωγή των ευρωεκλογών.

Οι εν λόγω συστάσεις που ανακοινώθηκαν από την Επιτροπή απευθύνονται σε όλα τα κράτη μέλη, σε ευρωπαϊκά και εθνικά πολιτικά κόμματα, πολιτικές οργανώσεις προεκλογικής εκστρατείας. Στο πλαίσιο της ευρωπαϊκής προσπάθειας και προετοιμασίας των εκλογών συμπεριλαμβανομένων των εκλογών του Ιουνί-

ρεία προσέλευση των ψηφοφόρων και η καθολική ενημέρωσή τους. Η πρόβλεψη συμπληρωματικών μεθόδων ψηφοφορίας, όπως είναι η επιστολική ψήφος, πρόσφατα υιοθετηθείσα και στη χώρα μας, διασφαλίζει την εύκολη και ισότιμη άσκηση των εκλογικών δικαιωμάτων των Ευρωπαίων πολιτών. Για πρώτη φορά στη χώρα μας καθιερώνεται η μέθοδος της επιστολικής ψήφου αίροντας όλα τα πρακτικά εμπόδια στην άσκηση του εκλογικού δικαιώματος των Ελλήνων πολιτών, εντός και εκτός της επικράτειας, πολιτική η οποία ορθώς αποσκοπεί στην ενίσχυση της σχέσης των Ελλήνων που ζουν μόνιμα εκτός Ελλάδος με τη χώρα και την Ένωση εν γένει αλλά και στην αύξηση της συμμετοχής με την διευκόλυνση εκλογέων που δεν βρίσκονται την ημέρα των εκλογών στον τόπο άσκησης του εκλογικού τους δικαιώματος.

Το εγχείρημα για αναβάθμιση του ενωσιακού πειράματος μέσω της ενίσχυσης των δημοκρατικών διαδικασιών για την ανάδειξη των εκπροσώπων των ευρωπαίων στο ευρωπαϊκό Κοινοβούλιο είναι πολύ σημαντικό ιδίως ενόψει της εύθραυστης διεθνούς γεωπολιτικής κατάστασης, η οποία προωθεί ισχυρές και συμπαγείς διεθνείς συμμαχίες εις βάρος αμιγώς εθνικών στρατηγικών. Η στήριξη της δημοκρατικής διεξαγωγής των εκλογών και η υψηλή προσέλευση στις κάλπες του Ιουνίου είναι το στοίχημα των επόμενων μηνών για όλη την Ευρώπη, ώστε να ενισχυθεί ο πυρήνας της Ένωσης: θεσμική εμπιστοσύνη, δημοκρατικές αξίες και κράτος δικαίου.

τις προ[illegible] ευρωεκλογές. Η πιθανότη- [illegible] ου, [illegible]

ΚΑΗΚΕ στην προθέρμανση

Ο ΣΥΡΙΖΑ πορεύεται μέσα από ωδίνες στην πολιτική του άβυσσο. Ο πολιτικός, που το ανέδειξε σε κυβερνητικό κόμμα, ο πρώην πρόεδρος του, Αλέξης Τσίπρας, χωρίς κανένα δισταγμό «ανατίναξε» το συνέδριο του ΣΥΡΙΖΑ.

Γράφει ο **Ανδρέας Κωνσταντάτος**

Λίγο πριν από την έναρξη του 4ου Συνεδρίου του ΣΥΡΙΖΑ-ΠΣ, με μια δήλωση αμφισβήτησε ανοιχτά τον εκλεγμένο πρόεδρο κ. Κασσελάκη, ζήτησε εσωκομματικές εκλογές για την ανάδειξη νέου αρχηγού, προκαλώντας σοκ αλλά και σύγχυση στα στελέχη του κόμματος. Είτε γιατί θέλησε να διορθώσει το λάθος του που στήριξε Κασσελάκη, είτε γιατί ανησύχησε μην χάσει τον έλεγχο του κόμματος, ο Αλέξης Τσίπρας ήρθε ξανά στο προσκήνιο.

Πως όμως ένας παραιτηθείς αρχηγός έφτασε στο σημείο να παρεμβαίνει καταλυτικά στο κόμμα που άφησε πίσω του και επανέρχεται με αυτόν το δραματικό τρόπο;

Αυτό το ερώτημα δεν το εξέφρασε δημόσια ο Στέφανος Κασσελάκης, που όπως ήταν λογικό συμφώνησε να οδηγήσει το κόμμα σε νέες εκλογές με τη φράση «Βρείτε μου αντίπαλο και πάμε». Δεν μπορούσε άλλωστε να κάνει διαφορετικά.

Το τελευταίο διάστημα αισθανόταν μοναξιά στην Κουμουνδούρου καθώς το ένα μετά το άλλο στελέχη που πρόσκειντο στον Τσίπρα, με πρώτη την Όλγα Γεροβασίλη - τη φωνή του Αλέξη- τον αμφισβήτησαν δημόσια. Για αυτό και ο ίδιος αισθάνθηκε την ανάγκη «αναβάπτισης» του μέσα από το Συνέδριο, αλλά δεν γνώριζε πως κάποιοι άλλοι από το παρασκήνιο, θα του τραβούσαν το χαλί κάτω από τα πόδια και θα τον οδηγούσαν σε εκλογές από τη βάση. Ο Τσίπρας τον στήριξε στις εσωκομματικές εκλογές του φθινόπωρου, ο Τσίπρας θέλει τώρα να τον αποκαθηλώσει. Έσκαβε τον «τάφο» του νυν προέδρου τις τελευταίες μέρες και πέταξε τη «βόμβα» του, έντεκα λεπτά πριν από την ώρα προσέλευσης των συνέδρων!

Τον έγραψε και η ...ιστορία!

Ο πρώην πρόεδρος θέλει να δείξει πως είναι ο θεματοφύλακας της ενότητας, όσων έχουν απομείνει στο κόμμα, αλλά στην ουσία με την κίνηση του ποδηγετεί τις εξελίξεις στον ΣΥΡΙΖΑ, από την ηγεσία του οποίου έχει παραιτηθεί μετά τη διπλή ήττα του στις εκλογές του 2023. Με τη δήλωση του επιχείρησε να επιρρίψει τις ευθύνες για την κατάντια του κόμματος σε όλους, πλην του ιδίου.

Φταίει ο Κασσελάκης γιατί ήταν άλλος από αυτόν που περιμέναμε, φταίνε όσοι έφυγαν για τη Νέα Αριστερά, φταίνε και εκείνοι που υπονόμευσαν τον Κασσελάκη. Τους αποκήρυξε όλους για να αποσείσει έτσι και να καλύψει τις δικές του ευθύνες για την παρακμή και τον μαρασμό του κόμματος.

Η υπεραξία που δίνει απλόχερα στον εαυτό του, διαφαίνεται καλύτερα από την κατάληξη της δήλωσή του, που ενώ υποστηρίζει πως δεν επιζητεί το βήμα και τα χειροκροτήματα, συμπληρώνει πως τον τίμησαν ο λαός, η προοδευτική παράταξη αλλά και η.. Ιστορία. Πως άραγε τον έγραψε η Ιστορία;

Τι τον ενόχλησε

Όταν τα ποσοστά του κόμματος άγγιξαν τα μονοψήφια, και ο Κασσελάκης σταμάτησε να τον «λιβανίζει» σε κάθε ομιλία του, τότε ο Αλέξης Τσίπρας και η παρέα του ξεκίνησαν την υπονόμευση του αρχηγού τους. Διέβλεπαν πως ο Κασσελάκης δεν πρόκειται να φύγει, ακόμα και αν το κόμμα στις ευρωεκλογές πέσει σε μονοψήφια ποσοστά. Δεν είναι άνθρωπος που τα παρατάει εύκολα. Την τελική αφορμή όμως για το χτύπημα Τσίπρα έδωσε το ερωτηματολόγιο για την αλλαγή του ονόματος και της ιδεολογίας του κόμματος, καθώς ανησύχησε πως ο ΣΥΡΙΖΑ ούτε σαν όνομα δεν θα μείνει στο πολιτικό σκηνικό.

Ο Αλέξης Τσίπρας σφύριξε και (τον) έληξε! Ο ίδιος που τον στήριξε στις εσωκομματικές εκλογές του φθινόπωρου, θέλει τώρα να τον αποκαθηλώσει.

Ο ίδιος δεν είναι εύκολος στόχος, το έχει αποδείξει στην πολιτική του διαδρομή, το απέδειξε με τη «δηλητηριώδη» επίθεση του λίγη ώρα πριν την έναρξη του 4ου και πιο δραματικού Συνεδρίου του ΣΥΡΙΖΑ. Όποτε κανείς μπορεί να υποθέσει πως η μάχη για τον έλεγχο του εναπομείναντα ΣΥΡΙΖΑ θα είναι σκληρή και επώδυνη για τα στελέχη του αλλά και για την εικόνα του.

Η πτώση ξεκίνησε το 2015

Η ιστορία όμως δεν ξεκίνησε με τον Κασσελάκη, αλλά με τον Αλέξη Τσίπρα, καθώς έχτισε τον ΣΥΡΙΖΑ πάνω σε ψεύτικες υποσχέσεις, επένδυσε πολιτικά και κερδοσκόπησε με το λαϊκισμό του στη χρεοκοπία της χώρας και κέρδισε τις εκλογές. Κι όταν τα ψέματα αποκαλύφθηκαν το 2015, και η πρώτη φορά αριστερά στην Ελλάδα συνεργάστηκε με τον ακροδεξιό Καμμένο, η ελπίδα χάθηκε, και άρχισε η κατηφόρα.

Όσο κυβερνούσε συγκρατούσε τους ψηφοφόρους του με το διχαστικό δίλημμα «ή εμείς ή αυτοί». Όταν η χάθηκε η εξουσία, η ρευστοποίηση του κόμματος έλαβε μορφή χιονοστιβάδας. Το 36% του 2015 έγινε 31,5% 2019 και 17,8% το 2023 αναγκάζοντας τον καθοδηγητή αυτού του μεγάλου εγχειρήματος, τον Αλέξη Τσίπρα σε παραίτηση.

Έριξαν ζαριά

Η αγωνία του στελεχιακού δυναμικού του ΣΥΡΙΖΑ που είχε καλομάθει με την εξουσία και ονειρευόταν τη «δεύτερη φορά αριστερά», το οδήγησε στην ανεύρεση νέου αρχηγού μέσα από το σύστημα. Η κα Αχτσιόγλου φάνταζε μια υποψηφιότητα που θα αποτελούσε συνέχεια της πολιτικής που ασκούσε ο ΣΥΡΙΖΑ χωρίς αναταράξεις. Αλλά τα απλά μέλη του κόμματος και οι ψηφοφόροι έβλεπαν πιο μακριά από τα στελέχη που δοκιμάστηκαν μαζί με τον Τσίπρα και απέτυχαν. Απογοητευμένοι από το αφυδατωμένο πολιτικά και ιδεολογικά κόμμα, έριξαν μια ζαριά και εξέλεξαν έναν άγνωστο για αρχηγό. Έναν που τους υποσχέθηκε πως θα κερδίσει τον Μητσοτάκη και πως τα αλλάξει όλα.

Κι αυτή την επιλογή στήριξε και ο Αλέξης Τσίπρας καθώς έβλεπε πως κανείς από τον μηχανισμό δεν μπορούσε να προχωρήσει σε αλλαγές που θα προκαλούσαν ένα σοκ που θα επανέφερε τον καρδιακό παλμό στο κόμμα.

Τη δουλειά ανέλαβε ένας νέος άγνωστος τύπος από την Αμερική που γοήτευσε το κοινό του ΣΥΡΙΖΑ και εξελέγη πρόεδρος του με μεγάλη πλειοψηφία. Αυτός ο άγνωστος που μας είπε ότι μαθαίνει γρήγορα, έξι μήνες μετά όχι μόνο δεν έχει βρει ακόμα το βηματισμό του αλλά κινδυνεύει να χάσει και τη θέση του.

Κάλεσαν τον άσχετο να «τα αλλάξει όλα»

Άσχετος με την ελληνική πολιτική πραγματικότητα, ο Στέφανος Κασσελάκης χωρίς γνώσεις για τα εθνικά, ευρωπαϊκά, αμυντικά αλλά και οικονομικά ζητήματα της χώρας, χωρίς τον σεβασμό που απαιτούσε η αριστερά στο καταστατικό του κόμματος, ακολούθησε άτσαλα τη συμβουλή του κ Τσίπρα για αλλαγές όπως αποκάλυψε ο ίδιος, πρόσφατα στο LSE.

«Ένα μήνα πριν τις δεύτερες εκλογές ταξίδευα με τον Αλέξη Τσίπρα και μου είπε ότι ο ΣΥΡΙΖΑ θέλει ανανέωση χτες και δύο είναι οι επιλογές: Είτε καινούργια ηγεσία ή μεγάλες αλλαγές σε όλα. Του είπα ας μείνουμε στο δεύτερο, ας αλλάξουμε τα πάντα».

Ο βαθύς μηχανισμός του κόμματος φοβούμενος πως θα χάσει τον έλεγχο του από τη μετάλλαξη στην οποία το οδηγούσε ο Κασσελάκης, αντέδρασε και άρχισε να τον τυλίγει σιγά -σιγά σε μια κόλλα χαρτί.

Σταδιακά ο Κασσελάκης έχασε όλα τα στηρίγματα του μέσα στο κόμμα, μόνο ο Παπάς και η Τζάκρη του έμειναν και ήδη άρχισε να νιώθει πως παρατράβηξε το σχοινί τόσο, που άρχισε να τυλίγεται στο λαιμό του. Για αυτό ζήτησε την «αναβάπτιση» του.

Η καθοδική πορεία

Η έλλειψη καθαρών στόχων, σχεδίου και οράματος μαζί με την αρχηγική διαχείριση ενός αριστερού μυστικοπαθούς κόμματος και τις αλλοπρόσαλλες ενέργειες του, οδήγησαν τον Κασσελάκη σε καθοδική πορεία από και απέναντι στον Τσίπρα.

Σύμφωνα με τα στοιχεία της Opinion Poll στην εκτίμηση ψήφου, το Σεπτέμβριο είχε μετρηθεί στο 17,3%, τον Νοέμβριο στο 14,7%, τον Δεκέμβριο στο 13,4% και τώρα τον Φεβρουάριο στο 12%.

Εκτίμηση των δημοσκόπων είναι πως η πτώση του θα είναι συνεχής και κανείς δεν αποκλείει πια μονοψήφια ποσοστά στις ευρωεκλογές και απώλεια της τρίτης θέσης, όχι από ένα, αλλά από δύο κόμματα το ΚΚΕ και την Ελληνική Λύση.

Ο ΣΥΡΙΖΑ του Τσίπρα κατέρρευσε και τώρα καταρρέει και η πρώτη προσπάθεια ανανέωσης του. Ανεμομαζέματα διαβολοσκορπίσματα, που λένε

ΑΝΑΣΑ ΣΕ ΝΟΣΟΚΟΜΕΙΑ ΚΑΙ ΑΣΘΕΝΕΙΣ

Οι επεμβάσεις στα απογευματινά χειρουργεία θα χωρίζονται σε έξι κατηγορίες. Την πολύ μικρή επέμβαση όπου ο πολίτης θα καταβάλλει 300 ευρώ, τη μικρή με 500 ευρώ, τη μεσαία στα 900 ευρώ, τη μεγάλη στα 1.200 ευρώ, τη βαριά στα 1.600 ευρώ και την εξαιρετικά βαριά στα 2.000 ευρώ.

Μόνιμη λύση για το σύστημα υγείας και την περαιτέρω αναβάθμιση του αποτελούν τα απογευματινά χειρουργεία τα οποία τίθενται σε λειτουργία από 1ης Μαρτίου.

Του **Δημήτρη Γιαννακόπουλου**

Το φιλόδοξο μέτρο που παρουσιάστηκε από τον υπ. Υγείας Άδωνι Γεωργιάδη, αποσκοπεί στον περιορισμό της λίστας αναμονής των δεκάδων χιλιάδων ασθενών, ανερχόμενης σήμερα έως το 1 έτος, στην κινητροδότηση του ιατρικού και νοσηλευτικού προσωπικού για την επιλογή του ΕΣΥ και στην αξιοποίηση των τεράστιων δυνατοτήτων των νοσηλευτικών ιδρυμάτων. «Είμαι σίγουρος ότι το εγχείρημα θα αγκαλιαστεί από όλους» επεσήμανε ο κ. Γεωργιάδης καθώς το ΕΣΥ απέδειξε την πρώτη τουλάχιστον περίοδο του κορονοϊού, τις δυνατότητες και την αποτελεσματικότητα του.

Οι επεμβάσεις στα απογευματινά χειρουργεία θα χωρίζονται σε έξι κατηγορίες. Την πολύ μικρή επέμβαση όπου ο πολίτης θα καταβάλλει 300 ευρώ, τη μικρή με 500 ευρώ, τη μεσαία στα 900 ευρώ, τη μεγάλη στα 1.200 ευρώ, τη βαριά στα 1.600 ευρώ και την εξαιρετικά βαριά στα 2.000 ευρώ.

Είναι χαρακτηριστικό ότι από τους 102.000 εγγεγραμμένους στις λίστες αναμονής, το 38% δήλωσε τώρα ότι δεν επιθυμεί να κάνει χειρουργείο στα δημόσια νοσοκομεία ή ότι υποβλήθηκε σε ιδιωτικές κλινικές. Το 43% των περιστατικών, αναμένουν για χειρουργική επέμβαση λιγότερο από 4 μήνες. Από 4 έως 12 μήνες περιμένει το 31% της συνολικής λίστας, ενώ για περισσότερο 12 μήνες αναμένει το 26% των ασθενών.

«Η απόφαση», εξήγησε ο κ. Γεωργιάδης «δεν ορίζει και δεν επιβάλλει να δημιουργήσουν όλες οι κλινικές απογευματινά χειρουργεία. Εμείς δεν λέμε σήμερα, υποχρεούστε σε ένα μήνα να θεσπίσετε απογευματινά χειρουργεία. Εμείς δίνουμε την ελευθερία, υπό συγκεκριμένους όρους και προϋποθέσεις, στις κλινικές του ΕΣΥ να αποφασίσουν αν θέλουν και αν μπορούν να τα οργανώσουν. Αυτή είναι μια απόφαση που θα παίρνει η κλινική σε συνεργασία με την διοίκηση του κάθε νοσοκομείου. Μεταξύ τους θα ρυθμίζουν τις βάρδιες, τους αναισθησιολόγους, τους νοσηλευτές και θα μοιράζονται, σε επίπεδο κλινικής, τις αμοιβές που τελικά θα αναλογούν από την δραστηριότητα των απογευματινών χειρουργείων».

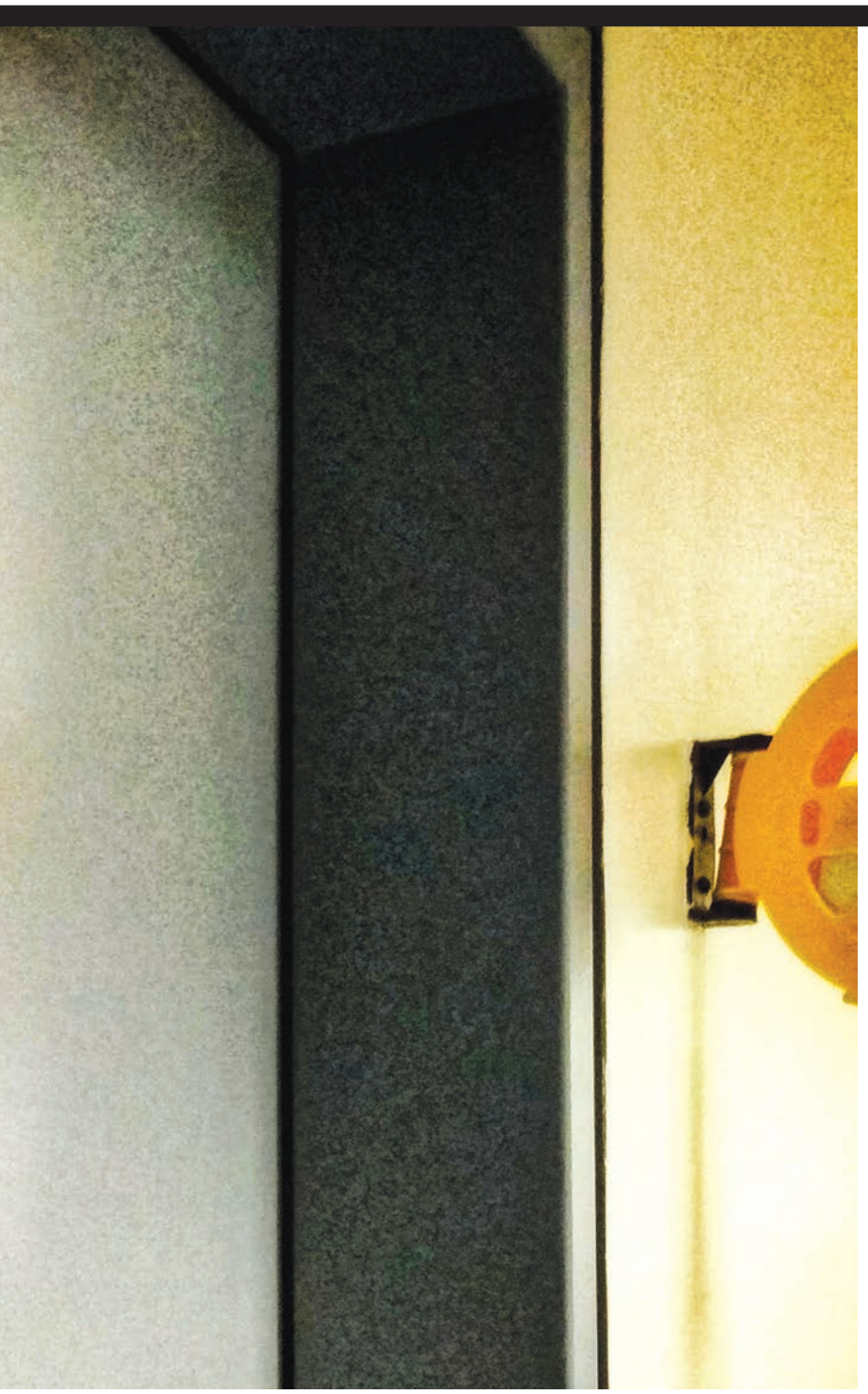

ΤΙ ΣΥΜΒΑΙΝΕΙ ΣΤΗΝ ΕΥΡΩΠΗ ΜΕ ΑΡΙΘΜΟΥΣ

Σε ευρωπαϊκό επίπεδο, ο χρόνος αναμονής ποικίλει ανάλογα με τη χώρα. Στη Σουηδία, ο χρόνος αναμονής του πολίτη για μη επείγουσα χειρουργική επέμβαση κυμαίνεται στις 50 μέρες, κατά μέσο όρο.

Στο Ηνωμένο Βασίλειο αντίθετα, η κατάσταση είναι διαφορετική, καθώς ο μέσος χρόνος αναμονής των πολιτών για την πραγματοποίηση μη επείγουσας επέμβασης ξεπερνά τις 120 ημέρες, σύμφωνα με τα δεδομένα του αρμόδιου φορέα της χώρας. Πιο συγκεκριμένα, η Λίστα Χειρουργείου έχει ξεπεράσει τις 7,6 εκατομμύρια εγγραφές, τον Αύγουστο του 2023, 37% προσαυξημένο σε σχέση με τον Σεπτέμβριο του 2021, όταν οι εγγραφές ήταν 5,6 εκατομμύρια.

Τέλος, αξίζει να σημειωθεί ότι αυξήθηκε δραματικά ο αριθμός των πολιτών που αναμένουν για χειρουργική επέμβαση περισσότερο από 4 μήνες. Περισσότεροι από 4 στους 10 πολίτες περιμένουν περισσότερο από 4 μήνες για χειρουργική επέμβαση.

Δικλείδες

Το υπουργείο έχει ορίσει και ασφαλιστικές δικλείδες ώστε να μη μετακυλήσουν τα τακτικά χειρουργικά περιστατικά στην απογευματινή λειτουργία. Όπως είπε ο Υπουργός Υγείας δεν θα μπορεί μια κλινική να κάνει απογευματινά χειρουργεία, εάν πρώτα δεν έχει συμπληρώσει το έργο στα πρωινά χειρουργεία. Εάν διαπιστωθεί ότι κλινικές πέσουν κάτω από τον μέσο όρο παραγωγής τους, χάνουν την άδεια διενέργειας απογευματινών χειρουργείων.

Ψηφιοποιημένη λίστα

Για την βελτίωση της λειτουργικότητας της λίστας χειρουργείου, θεσμοθετήθηκε από το υπουργείο Υγείας ψηφιοποιημένη λίστα η οποία ήδη εφαρμόζεται πιλοτικά από τα περισσότερα νοσοκομεία και αναμένεται εντός των επόμενων εβδομάδων να τεθεί σε πλήρη ισχύ.

Επίσης, για την διενέργεια απογευματινών χειρουργείων στα Νοσοκομεία της χώρας, έχει εξασφαλιστεί χρηματοδότηση από το Ταμείο Ανάκαμψης και Ανθεκτικότητας με σκοπό να μην επιβαρυνθούν οικονομικά οι πολίτες. Πιο συγκεκριμένα, 60 εκατομμύρια ευρώ θα αξιοποιηθούν από το Ταμείο για την εξυπηρέτηση των πολιτών που αναμένουν χειρουργική επέμβαση. Η συγκεκριμένη χρηματοδότηση αφορά τη διενέργεια χειρουργείων για ανθρώπους που παραμένουν στις Λίστες Χειρουργείου για μεγάλο χρονικό διάστημα. Η προτεραιοποίηση τους θα γίνει με χρονολογική σειρά (από παλαιότερη σε νεότερη), όπως αυτή αποτυπώνεται στην Ενιαία Λίστα Χειρουργείων.

Γεωγραφική κατανομή

Το σύνολο των πολιτών που περιμένουν να χειρουργηθούν περισσότερο από 4 και λιγότερο από 12 μήνες, είναι 31.954. Από αυτούς οι 14.060 είναι στη Βόρεια Ελλάδα, οι 11.183 στην Αττική και τα νησιά του Αιγαίου, οι 3.515 στην Κρήτη, 2.557 περιστατικά στη Δυτική Ελλάδα και την Πελοπόννησο και 639 περιστατικά στην Κεντρική Ελλάδα.

Αντιστοίχως αυτοί που περιμένουν πάνω από 1 έτος είναι 26.221. Συγκεκριμένα, 13.897 στη Βόρεια Ελλάδα, 6.566 στην Αττική και στα νησιά του Αιγαίου, 4.447 στην Κρήτη, 1.049 σε Δυτική Ελλάδα και Πελοπόννησο και 262 στην Κεντρική Ελλάδα.

Ανάλυση δεδομένων

Για την καταγραφή και τον υπολογισμό των δεδομένων έγινε εκτενής ανάλυση μέχρι και σε επίπεδο κλινικής νοσοκομείου, για όλα τα Νοσοκομεία της χώρας που διενεργούν χειρουργικές επεμβάσεις.

Για παράδειγμα, σε ένα από τα μεγάλα Νοσοκομεία της Αθήνας (περισσότερες από 400 κλίνες), το οποίο δέχεται μεγάλο όγκο πολιτών για χειρουργική επέμβαση, στην καρδιοχειρουργική κλινική ο χρόνος αναμονής για χειρουργική επέμβαση είναι 4-12 μήνες και είναι σε αναμονή 424 πολίτες.

Σε αντίστοιχου μεγέθους Νοσοκομείου της Θεσσαλονίκης στην Ορθοπεδική κλινική ο χρόνος αναμονής είναι 4-12 μήνες και σε αναμονή για χειρουργείο είναι 624 πολίτες.

Του Δημήτρη Γιαννακόπουλου

Η «ΤΑΡΙΦΑ» ΤΩΝ ΑΠΟΓΕΥΜΑΤΙΝΩΝ ΙΑΤΡΕΙΩΝ

Όπως προκύπτει από τη σύγκριση των τιμών, το κόστος είναι πολύ χαμηλότερο σε σχέση με τον ιδιωτικό τομέα.

Ενδεικτικά, μια μικρή επέμβαση (πχ καταρράκτης) στον ιδιωτικό τομέα κοστίζει πάνω από 800 ευρώ. Αντίστοιχα, μία μεγάλη ή βαριά επέμβαση (πχ αρθροπλαστική ισχίου, αρθροπλαστική γόνατος) κοστίζει περισσότερα από 3.500 ευρώ σε ιδιωτικό νοσοκομείο.

Τα χρήματα που θα καταβάλλουν οι πολίτες θα επιμερίζονται για τις αμοιβές των χειρουργών, των αναισθησιολόγων και του νοσηλευτικού προσωπικού.

Για μία μεγάλη επέμβαση (πχ χολοκυστεκτομή) ο χειρουργός θα παίρνει 550 ευρώ και ο αναισθησιολόγος 350 ευρώ. Για μια βαριά επέμβαση (πχ αρθροπλαστική ισχίου) ο χειρουργός θα λαμβάνει 750 ευρώ και ο αναισθησιολόγος 400 ευρώ, ενώ για μια εξαιρετικά βαριά επέμβαση ο χειρουργός θα λαμβάνει 1.000 ευρώ και ο αναισθησιολόγο 450 ευρώ.

«Ο στόχος μας», υπογράμμισε ο υπουργός Υγείας, Άδωνις Γεωργιάδης, «δεν είναι να αφαιμάξουμε τους συμπολίτες μας, ο στόχος μας είναι να δώσουμε ένα επιπλέον κίνητρο σε γιατρούς, νοσηλευτές και λοιπό προσωπικό να μπορούν να συμπληρώσουν νόμιμα το εισόδημά τους και παράλληλα οι έλεγχοί μας ως προς τα θέματα διαφθοράς, φακελακίου και άλλων συμφωνιών, θα δείξει μία κάρτα στη συνέχεια, εντός του συστήματος, θα ενταθούν και θα είναι σαφές σε όλους ότι αν θέλουν να βγάλουν επιπλέον χρήματα νόμιμα θα έχουν τη δυνατότητα να το κάνουν, εάν δυστυχώς για αυτούς και για εμάς επιλέξουν αν θέλουν να βγάζουν χρήματα παράνομα θα είμαστε αμείλικτοι ως προς αυτό και τα πληροφοριακά εργαλεία που έχουμε πια στη διάθεσή μας μάς επιτρέπουν να βλέπουμε πράγματα που παλιά δεν μπορούσαμε να δούμε».

Τα χρήματα που θα καταβάλλουν οι πολίτες θα επιμερίζονται για τις αμοιβές των χειρουργών, των αναισθησιολόγων και του νοσηλευτικού προσωπικού.

Της Μαριάννας Κατσιάδα Καρούζου
Δικηγόρου

ΚΑΤΩΤΑΤΟΣ ΜΙΣΘΟΣ: ΟΙ ΠΡΟΤΑΣΕΙΣ ΚΑΙ ΤΟ ΕΠΙΚΡΑΤΕΣΤΕΡΟ ΣΕΝΑΡΙΟ

Ο Henry Hazlitt στο βιβλίο του «Οικονομικά σε ένα μάθημα» υποστήριξε ότι "ο καλύτερος τρόπος για να αυξηθούν οι μισθοί είναι η αύξηση της παραγωγικότητας της εργασίας". Από την άλλη πλευρά, ο κατώτατος νομοθετημένος μισθός εξασφαλίζει την ελάχιστη προστασία των νεοεισερχόμενων στην αγορά εργασίας αλλά και των ανειδίκευτων εργαζομένων.

Σύμφωνα δε με τα σημερινά στατιστικά δεδομένα οι εργαζόμενοι με τις ελάχιστες νόμιμες αμοιβές ανέρχονται στους 580.000 με 600.000. Η αναγκαιότητα αύξησης του ύψους του κατώτατου μισθού καθίσταται αν μη τι άλλο επιτακτική δεδομένου ότι ο πληθωρισμός έκλεισε τον Δεκέμβριο του 2023 σε ποσοστό 3,5% αναφορικά με τον δείκτη τιμών καταναλωτή, ενώ στην κατηγορία των τροφίμων, το ποσοστό του πληθωρισμού ανήλθε στο 8,9%. Στα πλαίσια της παραπάνω ζύμωσης, είναι ήδη εν εξελίξει η διαβούλευση με τους κοινωνικούς εταίρους και τους επιστημονικούς φορείς, οι οποίοι κατέθεσαν τις εκθέσεις τους αναφορικά με τη διαμόρφωση του κατώτατου μισθού, που θα δοθεί από 1-4-2024. Οι κυριότερες προτάσεις, είναι οι εξής:

Η Τράπεζα της Ελλάδος προτείνει αύξηση της τάξεως του +4% (μισθός 811,00 ευρώ).

Η έκθεση της Τράπεζας της Ελλάδας, λαμβάνοντας υπόψη την πορεία του πληθωρισμού και της ανάπτυξης, καθώς και την παραγωγικότητα της εργασίας, καταλήγει σε μια αύξηση της τάξης του +4%.

Το Ινστιτούτο του Συνδέσμου Ελληνικών Τουριστικών Επιχειρήσεων (ΙΝΣΕΤΕ) προτείνει αύξηση της τάξεως του +5% (μισθός 820,00 ευρώ). Δηλαδή στο ύψος της αύξησης των κλαδικών μισθών στον τουρισμό που περιλαμβάνει και η κλαδική σύμβαση στον κλάδο

Η ΓΣΕΒΕΕ – ΕΣΕΕ προτείνει αύξηση κοντά στον πληθωρισμό του 2023 (πέρσι ο πληθωρισμός ήταν +3,5%) .

Οι μικρομεσαίοι βάζουν στο τραπέζι και το ζήτημα του νέου τεκμαρτού συστήματος φορολόγησης, διότι με την αύξηση του κατώτατου μισθού, αυξάνεται και ο ελάχιστος φόρος που πρέπει να πληρώσουν οι επαγγελματίες.

Ο νόμος προβλέπει ως ελάχιστο κατώφλι φόρου το 12πλάσιο του κατώτατου μισθού. Οπότε η αύξηση του μισθού οδηγεί σε αύξηση του τεκμαρτού εισοδήματος και συνεπώς σε αύξηση του ελάχιστου φόρου.

Οι μικρομεσαίοι δίνουν έμφαση στις τάσεις του πληθωρισμού, που δεν εμφανίζουν αποκλιμάκωση τουλάχιστον στα τρόφιμα και δυσχεραίνουν την κατάσταση των χαμηλόμισθων νοικοκυριών. Ζητούν ακόμη μέτρα για την ενίσχυση των επιχειρήσεων και αλλαγές στο φορολογικό καθεστώς.

Η Εθνική Συνομοσπονδία Ελληνικού Εμπορίου (ΕΣΕΕ) αναφέρει στο υπόμνημά της ότι, η κατανάλωση μειώθηκε σε πολλούς κλάδους (ρούχα, έπιπλα), ενώ το νέο καθεστώς φορολόγησης βάσει τεκμηρίων με γνώμονα τον κατώτατο μισθό, πλήττει τις επιχειρήσεις οι οποίες δεν μπορούν να αντέξουν υψηλότερη αύξηση των κατώτατου μισθού.

Μια σημαντική πέραν του ύψους του πληθωρισμού αύξησης του κατώτατου μισθού, θα πρέπει να συνοδευτεί με ενισχυτικά μέτρα κυρίως προς τις μικρές και πολύ μικρές επιχειρήσεις.

Ο Σύνδεσμος Επιχειρήσεων και Βιομηχάνων (ΣΕΒ) προτείνει αύξηση του κατώτατου μισθού κοντά στο +4%

Αύξηση δηλαδή, με βάση τον εκτιμώμενο πληθωρισμό του 2024, την ανάπτυξη του 2024 και την παραγωγικότητα της εργασίας.

Η Γενική Συνομοσπονδία Εργατών Ελλάδας (ΓΣΕΕ) προτείνει ο κατώτατος μισθός να διαμορφωθεί στα 908,00 ευρώ (αύξηση της τάξεως του +16,5%), για να μην μειωθεί η αγοραστική δύναμη των χαμηλόμισθων

ΠΟΥ ΚΑΤΑΛΗΓΕΙ Η ΚΥΒΕΡΝΗΣΗ

Το επικρατέστερο σενάριο αυτή τη στιγμή για το τελικό ποσοστό της αύξησης του κατώτατου μισθού, προβλέπει μια αύξηση της τάξης του 6% με 6,5%, ώστε το μεικτό ποσό να αυξηθεί στα 827,00 ευρώ με 830,00 ευρώ.

Εφόσον ο μισθός κλειδώσει στα 830,00 ευρώ, αυτό σημαίνει:

Αύξηση μεικτού ποσού: 50,00 ευρώ

Αύξηση καθαρού ποσού: 40,00 ευρώ

Ο νέος καθαρός μισθός - σε περίπτωση αύξησης του κατώτατου στα 830,00 ευρώ - θα ξεπεράσει το φράγμα των 700,00 ευρώ, και θα αγγίξει τα 707,00 ευρώ, από 667,00 ευρώ σήμερα.

Σύμφωνα με τις εκθέσεις (ΓΣΕΒΕΕ) :

Σε σύγκριση με την ΕΕ, ο κατώτατος μισθός στην Ελλάδα, αποτιμώμενος σε ισοδύναμα αγοραστικής δύναμης, το 2023 βρέθηκε στην 11η θέση. Οι αυξήσεις δε, που δόθηκαν στην Ελλάδα από το 2019 ως το 2023 (18,2%) ήταν μικρότερες των μέσων ευρωπαϊκών (25,72%).

Με βάση την τρέχουσα διάρθρωση της αγοράς της μισθωτής εργασίας η αύξηση του κατώτατου μισθού, θα ωφελήσει περισσότερο τους εργαζόμενους νεότερης ηλικίας ενώ θα επιβαρύνει περισσότερο τις μικρές και πολύ μικρές επιχειρήσεις, καθώς και τους κλάδους εκείνους που παρουσιάζουν υψηλά ποσοστά εργαζομένων που αμείβονται με βάση τον κατώτατο μισθό.

Επίσης, φαίνεται ότι, το ύψος του μέσου μισθού δεν επηρεάζεται σημαντικά από τη μεταβολή του κατώτατου μισθού.

100 ΧΡΟΝΙΑ ΤΟ ΕΜΠΟΡΙΚΟ ΜΕΛΑΘΡΟ ΤΗΣ ΑΘΗΝΑΣ

Αφοί Λαμπρόπουλοι

Μπορεί το σήμα Αφοί Λαμπρόπουλοι να μην υπάρχει πια, μένει όμως ζωντανό στις μνήμες μας, που ήρθε να τις φρεσκάρει ένα λεύκωμα.

Γράφει ο **Ανδρέας Μαζαράκης**

Μπορεί οι περισσότεροι, οι άνω των 40 τουλάχιστον, να έχουμε συνδυάσει την Αφοί Λαμπρόπουλοι ως το αντίπαλον δέος του Μινιόν ή στην καλύτερη ως μέρος της συνδυαστικής χριστουγεννιάτικης βόλτας στο κέντρο της Αθήνας όπου θα φεύγαμε με το δώρο του Αϊ Βασίλη, όμως η Αφοί Λαμπρόπουλοι έχουν για τους περισσότερους μία άγνωστη πολύ πιο μεγάλη ιστορία και ένα τεράστιο αποτύπωμα στην οικονομία του τόπου. Ένα αποτύπωμα που φτάνει τα 100 χρόνια και ανοίγεται πέραν από τα πολυκαταστήματα στην παραγωγή (όπως της Κολυνός, κάνοντας την στην συνείδηση αρκετών ελληνική), στην μουσική βιομηχανία καθώς ήταν οι δημιουργοί της Columbia ακόμη και τον αθλητισμό. Όλα αυτά συγκεντρώθηκαν και έγιναν το λεύκωμα «Αφοί Λαμπρόπουλοι 1901 – 1999» από το Φιλανθρωπικό Ίδρυμα Δημητρίου και Μπλανς Λαμπροπούλου.

Μία ιστορία που ξεκινάει από ένα κεφαλοχώρι της ορεινής Αρκαδίας, την Κοντοβάζαινα στα τέλη του 19ου αιώνα όπου ο Παναγιώτης Λαμπρόπουλος είχε ανοίξει το μοναδικό μπακάλικο στα τέλη του 19ου αιώνα και συνεχίζει όταν ο γιος του Ξενοφώντας εγκαταστάθηκε στην Αθήνα στις αρχές του περασμένου αιώνα, ξεκινώντας ως πλανόδιος πωλητής ανδρικών ειδών.

Είναι πολύ δύσκολο να περιγραφεί μέσα ένα κείμενο η πλειάδα των δραστηριοτήτων του ομίλου και των προσώπων μέσα στα 100 χρόνια του περασμένου αιώνα, όπως αυτά παρουσιάζονται στο Λεύκωμα. Το έκανε όμως σε μεγάλο βαθμό πριν από μερικά χρόνια ο αποκλειστικός φωτογράφος της Columbia, Πάνος Πανείδης, στο δικό του λεύκωμα όπου περιγράφει τους Αφοί Λαμπρόπουλοι ως την «θρυλική δυναστεία»:

«Ξενοφών ο πρωτοπόρος, Θεμιστοκλής ο δημιουργός της ελληνικής γραμμοφωνίας, Κωνσταντίνος ο θεωρητικός, Βασίλειος ο αριστοκράτης, Μήτσος ο χωρατατζής και Θεόδωρος ο ήπιος… Οι τρεις Τάκηδες μοιράζονταν και τις ακόλουθες αρμοδιότητες: Ο κ. Τάκης Ξ. (του Ξενοφώντος , ο οποίος ήταν ο μεγαλύτερος στην ηλικία και δημιουργός της Δυναστείας), οραματιστής με πληθώρα στρατηγικών εισηγήσεων και καλός οικονομολόγος, πρώτος πρόεδρος του ΣΕΛΠΕ και μέλος του ΔΣ της Εθνικής Τραπέζης, αναλαμβάνει γενικός διευθυντής όλων των εμπορικών καταστημάτων και εξεταστής στις προσλήψεις. Εκεί δεν πέρναγε ο "μπάρμπας από την Κορώνη", ούτε από την Κοντοβάζαινα…Τα μπιλιετάκια των πρωθυπουργών, των υπουργών και των Ανακτόρων, για προσλήψεις ημετέρων, πετάγονταν στο καλάθι αν οι προσκομίζοντες τα δεν είχαν τα προσόντα! Ο Τάκης Ξ. διετέλεσε και μέλος του Παναθηναϊκού Α.Ο. με τον τότε πρόεδρο Απόστολο Νικολαΐδη (σ.σ από το 1975 έως το 1977 υπήρξε και πρόεδρος του Δ.Σ. Του Παναθηναϊκού).

Ο Τάκης Κ. είναι υπεύθυνος κουμανταδόρος όλων των αντιπροσώπων των εταιρειών Kolynos, Dual, Μάρβελ, Samsonite, κολόνια 4711 κ.α. Ο Τάκης Βήτα υπεύθυνος της Columbia και των αγορών της λιανικής. Ο Χρήστος είναι ο γενικός "δερβέναγας" των εισαγωγών και των ιδιόκτητων εργοστασίων στην Κολιάτσου και στο Μπράφι.» Τα μπιλιετάκια των πρωθυπουργών, των υπουργών και των Ανακτόρων, για προσλήψεις ημετέρων, πετάγονταν στο καλάθι αν οι προσκομίζοντες τα δεν είχαν τα προσόντα!

Η περίοδος της Κατοχής και το τέλος του εμφυλίου

Την περίοδο της Κατοχής η εταιρεία αποφασίζει την στήριξη της δημοσιοϋπαλληλικής της πελατείας με πωλήσεις προϊόντων σε προπολεμικές τιμές και την στήριξη των υπαλλήλων της με επισιτιστικές διευκολύνσεις. Στις 28 Φεβρουαρίου 1942, επιτάχθηκαν από τις δυνάμεις Κατοχής τα καταστήματα της εταιρείας επί της οδού Σταδίου και στη συμβολή των οδών Αιόλου και Σοφοκλέους. Υπό τον φόβο των βομβαρδισμών αποθήκευσε τα εμπορεύματα σε αποθήκη στην πλατεία Κολιάτσου, η οποία λεηλατήθηκε στα επεισόδια των Δεκεμβριανών.

Έτσι, μετά τη λήξη του εμφυλίου πολέμου βρέθηκε χωρίς κεφάλαια και εμπόρευμα προς διακίνηση. Με εμπορεύματα που προμηθεύονταν από Έλληνες προμηθευτές, καθώς υπήρχαν περιοριστικά μέτρα που είχαν επιβληθεί στο συνάλλαγμα, ξεκίνησε δειλά την επιστροφή στην κανονικότητα. Το 1951 που θα γιόρταζε τα 50 χρόνια λειτουργίας της

ΑΦΙΕΡΩΜΑ/

θα την έβρισκαν να βρίσκεται σε ραγδαία ανάπτυξη η οποία είχε να κάνει και με την εντατικοποίηση της αστικοποίησης των Ελλήνων.

Η δεκαετία του '60 ήταν αυτή που απογείωσε την Αφοί Λαμπρόπουλοι, καθώς ο πληθυσμός της Αθήνας από 1,4 εκατ., που ήταν στα μέσα της δεκαετίας του '50, έφτασε στα 2,5 εκατομμύρια. Το 1960, η εταιρεία εστιάζει την καμπάνια της στην γυναίκα, καθώς θεωρεί ότι εκείνη είναι που αγοράζει για όλη την οικογένεια, ενώ το εμπορικό της πρόγραμμα στηρίζεται στο: «Τιμαί απολύτως ορισμέναι – Μικρόν Κέρδος – Μεγάλη Κατανάλωσις».

Η μεγάλη αλλαγή ήρθε τον Δεκέμβριο του 1965, όταν εγκαινιάζεται το νέο κτήριο στην οδό Λυκούργου 6, με ωφέλιμη έκταση 6,500 τ.μ. σε σχεδιασμό και αρχιτεκτονική μελέτη του Σόλωνα Κυδωνιάτη. Πρόκειται για ένα κτίριο που έφερε αρκετές καινοτομίες στην Ελλάδα όπως το φράγμα θερμού ή ψυχρού αέρα που αντικατέστησε τις πόρτες εισόδου, κλιματισμό και αυτόματη πυρόσβεση.

Ένα από τα θέματα που απασχολεί ακόμη και σήμερα έντονα, αυτό της ώρας λειτουργίας των καταστημάτων, ήταν πρωταγωνιστής και στο δεύτερο μισό της δεκαετίας του '70. Όπως αναφέρεται στα πρακτικά της Γενικής Συνέλευσης της εταιρείας «το ζήτημα του ωραρίου λειτουργίας των καταστημάτων, πολύ σημαντικό για την ανάπτυξη του εμπορίου, δεν έχει επιλυθεί: τον προηγούμενο χειμώνα τα καταστήματα λειτούργησαν 48 ώρες ενώ τον χειμώνα του 1977, 45 ώρες».

Οι κλοπές και οι «χρυσές εφεδρίες»

Ένα άλλο σημαντικό πρόβλημα λύθηκε με την επιστροφή των «χρυσών εφεδριών»: Καθώς στα καταστήματα της εταιρείας παρατηρήθηκε αύξηση των κλοπών το 1978, προσλήφθηκαν παλαιές και έμπειρες πωλήτριες, που είχαν αποχωρήσει από την εταιρεία, οι οποίες κατά την ώρα αιχμής της εργασίας περιφέρονταν ως πελάτισσες προκειμένου να εντοπίσουν κλέφτες.

Τα προβλήματα δεν φαίνεται να λύθηκαν, καθώς το 1979 τα προβλήματα που απασχολούσαν την εταιρεία κατά την χρήση εκείνου του έτους ήταν ότι ο καταναλωτής δαπανούσε λιγότερα στα εμπορικά καταστήματα και περισσότερα για την ψυχαγωγία του, το ωράριο εξακολουθούσε να μένει εκτός ευρωπαϊκής και παγκόσμιας πραγματικότητας και δεν εξυπηρετούσε το καταναλωτικό κοινό, οι ζημίες από τις κλοπές εξακολουθούν να είναι υψηλές και η δικονομία να αποτελεί τροχοπέδη στην αντιμετώπιση των κλεπτών. Καθώς παρατηρήθηκε αύξηση των κλοπών, προσλήφθηκαν παλαιές και έμπειρες πωλήτριες, οι οποίες κατά την ώρα αιχμής της εργασίας περιφέρονταν ως πελάτισσες προκειμένου να εντοπίσουν κλέφτες.

Έπιασε... λιμάνι

Τον Οκτώβριο του 1979 λειτούργησε το νέο κατάστημα στον Πειραιά με 100 υπαλλήλους. Ένα χρόνο και κάτι μετά θα ήταν το μερτικό της Αφοί Λαμπρόπουλοι στο σκηνικό τρόμου που είχαν δημιουργήσει οι απανωτοί εμπρησμοί στα πολυκαταστήματα της Αθήνας. Στις 19 Δεκεμβρίου 1980 είχαν παραδοθεί στις φλόγες το Μινιόν και ο Κατράτζος ενώ στις 3 και Ιουλίου του 1981 πυρπολήθηκαν τα πολυκαταστήματα Κλαουδάτος, Δραγώνα και ΑΤΕΝΕ. Η Αφοί Λαμπρόπουλοι μπορεί να είχε προχωρήσει σε αυξημένες δαπάνες πυρασφάλειας και ασφάλισης κατά εμπρησμού όμως στις 7 Ιουλίου είδε το δικό της κατάστημα στον Πειραιά να γίνεται παρανάλωμα του πυρός.

Οι 100 υπάλληλοι του Πειραιά μεταφέρθηκαν και εργάζονταν πλέον στο κατάστημα της Αθήνας στο οποίο τοποθετήθηκαν φύλακες και στις ώρες που παρέμενε κλειστό. Η ζημιά όμως είχε γίνει καθώς ο φοβισμένος κόσμος απέφευγε να κατεβαίνει πλέον στο κέντρο για τις αγορές του. Τζίροι καθοδικοί και ζημίες ήταν το αποτέλεσμα που κατέγραφαν για αρκετά χρόνια οι ισολογισμοί.

Τα επόμενα χρόνια η Λαμπρόπουλοι είχαν να ανταγωνιστούν το κρατικοποιημένο MINION που λειτουργούσε εκτός ιδιωτικοοικονομικών όρων (σ.σ. υπερβολική διαφημιστική δαπάνη και ανορθόδοξη εμπορική πολιτική), την επιβολή του ΦΠΑ και την συνεχιζόμενη αγοραστική δύναμη των καταναλωτών. Παρόλα αυτά συνέχισε να επεκτείνεται με νέα καταστήματα τα οποία αποτέλεσαν την μαγιά για τα Notos Galleries την αλυσίδα λιανικής της Notos Com, της εταιρείας που δημιούργησαν ισχυροί όμιλοι του λιανεμπόριου και της εισαγωγής ενδυμάτων και καλλυντικών. Από το όμιλο αυτό αποχώρησε λίγα χρόνια αργότερα, λόγω επιχειρηματικών διαφωνιών η οικογένεια Λαμπρόπουλου η οποία ουσιαστικά αποσύρθηκε και από τον χώρο.

Ο τελευταίος που παραμένει ενεργός, ο Κωνσταντίνος Λαμπρόπουλος ο νεότερος έχει πρωταγωνιστικό ρόλο στο ανταγωνιστικό Attica. Όπως και να έχει, ακόμη και με άλλο όνομα και ιδιοκτήτες, το κατάστημα στα Χαυτεία είναι το μακροβιότερο μεγάλο πολυκατάστημα στην ιστορία της χώρας.

Το πνεύμα της οικογένειας Λαμπρόπουλου παραμένει σήμερα ακόμη ζωντανό και χάρη στο Φιλανθρωπικό Ίδρυμα Δημητρίου & Μπλανς Λαμπροπούλου, το οποίο από το 1977 έχει να παρουσιάσει έντονο έργο βοηθώντας χιλιάδες συνανθρώπους μας και ιδρύματα και συλλόγους με διαπιστωμένη ευεργετική δράση σε στοχευμένους τομείς σωματικής και ψυχικής υγείας, τοπικής η πανελλήνιας εμβέλειας. Μέχρι σήμερα έχει προσφερθεί -για φιλανθρωπικούς σκοπούς- ποσό αρκετών εκατομμυρίων ευρώ και έχει παρασχεθεί βοήθεια σε πάνω από 3.500 οικογένειες και 100 φιλανθρωπικά ιδρύματα.

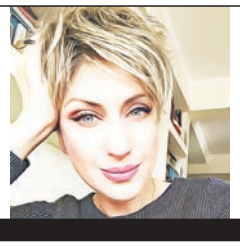

Της **Μάρθας Λεκκάκου**

ΣΤΑΘΗΣ ΣΤΑΘΟΠΟΥΛΟΣ

Γενικός Γραμματέας Δασών Υπουργείου Περιβάλλοντος και Ενέργειας

“Εντολή του Πρωθυπουργού από την πρώτη στιγμή ήταν να πέσουμε πάνω από τον Έβρο”

Για το σχέδιο αποκατάστασης της Δαδιάς, το Antinero - το πρόγραμμα πρόληψης και καθαρισμού δασών -, αλλά και τις 300 προσλήψεις που έρχονται, μετά από δεκαετίες, στην δασική υπηρεσία μιλάει στην Today Press, ο Γενικός Γραμματέας Δασών του Υπουργείου Περιβάλλοντος και Ενέργειας, Στάθης Σταθόπουλος

Ζήσαμε, δυστυχώς, δύσκολο καλοκαίρι με πολλές φυσικές καταστροφές, πυρκαγιές και πλημμύρες. Ποια είναι η απάντηση του Υπουργείου Περιβάλλοντος για την ολοκληρωμένη προστασία των δασών μας, ώστε να μην ξαναζήσουμε τέτοιες στιγμές?

Πράγματι, το καλοκαίρι του 2023 βιώσαμε με τον πλέον σκληρό τρόπο ότι η κλιματική κρίση είναι εδώ και έχει επιπτώσεις στη ζωή όλων μας και στο φυσικό περιβάλλον. Διάχυση του φαινομένου των megafires σε μεγάλο μέρος της χώρας, Έβρος, Ρόδος, Πάρνηθα, Δυτική Αττική και αλλού και δύο πρωτοφανή καιρικά φαινόμενα, τον Daniel και τον Elias που χτύπησαν, δυστυχώς, τη Θεσσαλία και τους ανθρώπους της.

Από την πρώτη στιγμή στο ΥΠΕΝ ο Υπουργός κ. Θεόδωρος Σκυλακάκης έθεσε σε εφαρμογή έναν σύνθετο σχεδιασμό σε δύο επίπεδα: πρώτον, την όσο το δυνατόν συντομότερη αποκατάσταση των καταστροφών στα δασικά συστήματα που επλήγησαν και δεύτερον, την εκπόνηση και εφαρμογή ενός νέου συστήματος για την ολοκληρωμένη διαχείριση των δασικών οικοσυστημάτων της Ελλάδας. Παρουσιάστηκε τον περασμένο Οκτώβριο και πολύ σύντομα, πιθανόν και μέσα στον επόμενο μήνα, θα αποτελεί νόμο.

> Το σύνολο των έργων αποκατάστασης εντάχθηκε για χρηματοδότηση από το Ταμείο Ανάκαμψης και Ανθεκτικότητας με προϋπολογισμό 86.400.000€ για Έβρο και Ροδόπη.

Πολύ ενδιαφέρον. Μπορείτε να μας πείτε κάτι πιο συγκεκριμένο;

Καταρχάς θα επιδιώξουμε το αυτονόητο που για αρκετές δεκαετίες παραμένει ζητούμενο: δηλαδή, να μην υπάρχει κανένα δάσος χωρίς διαχείριση, χωρίς ολοκληρωμένη διαχειριστική μελέτη που να καθορίζει τη λειτουργία του: Επικαιροποιημένες διαχειριστικές μελέτες, λοιπόν, το συντομότερο και παντού!

Από εκεί και πέρα, το νέο δάσος πρέπει να γίνει και θα γίνει παραγωγικό δάσος. Με αξιοποίηση του συνόλου της βιομάζας που παράγει. Σε ελάχιστες μέρες σχετική Υπουργική Απόφαση που επεξεργάστηκε η Δασική Υπηρεσία μαζί μας θα είναι έτοιμη. Με επιδότηση της απόληψης δασικής πιστοποιημένης βιομάζας, αλλά και ομογενοποίηση του συστήματος αυτού μεταξύ δασών της Βόρειας Ελλάδας- που ήδη επιτυγχάνει ικανοποιητική διαχείριση από αρκετά χρόνια- με εκείνα της Νότιας Ελλάδας, που χρειάζεται να εντείνουμε την προσπάθεια. Μία ας πούμε, «αδελφοποίηση» δασών Βορρά-Νότου στις σχετικές προκηρύξεις που θα εκδίδονται. Με την καθιέρωση, ακόμα, νέων υβριδικών συνεργατικών σχημά-

ΣΥΝΕΝΤΕΥΞΗ/

των, που θα παντρεύουν την τεχνογνωσία και τη δουλειά των μελών των ΔΑΣΕ, των δασικών συνεταιρισμών δηλαδή, με ιδιωτικό κεφάλαιο, ώστε να επιτύχουμε το καλύτερο δυνατό αποτέλεσμα.

Επιπλέον με σύστημα δημιουργίας Carbon Credits, ένα από τα πρώτα τέτοια εθελοντικά συστήματα στην Ευρώπη, μια πρωτοποριακή εξέλιξη για τα ελληνικά δεδομένα. Και αρκετά άλλα χαρακτηριστικά σημεία, τα οποία πολύ σύντομα θα ανακοινωθούν, ώστε η μεγάλη δασική μεταρρύθμιση να πάρει τον θεσμικό δρόμο της διαβούλευσης και της εισαγωγής στη Βουλή για ψήφιση και εφαρμογή.

■ Ακούμε σε κάθε πυρκαγιά για την υποστελέχωση της Δασικής Υπηρεσίας της και την αδυναμία της σε μέσα αντιμετώπισης.

Είναι μια αλήθεια αυτό. Οι τελευταίοι δασικοί υπάλληλοι μπήκαν στη δύναμή της το μακρινό 2001 και σε πολύ μικρότερο βαθμό το 2005. 20-25 χρόνια δεν έχει γίνει καμία πρόσληψη, με αποτέλεσμα ως σήμερα η Δασική Υπηρεσία να γερνάει, να μικραίνει και να συρρικνώνεται. Αυτό αλλάζει μέσα στο 2024, που θα είναι η πρώτη χρονιά μετά από δεκαετίες που πάνω από 300 νέα στελέχη θα ενταχθούν στη δύναμή της μέσω ΑΣΕΠ. Την ίδια στιγμή, ξεκίνησαν οι διαγωνιστικές διαδικασίες για την προμήθεια 500 νέων οχημάτων πρώτης επέμβασης για τις δασικές υπηρεσίες όλης της χώρας. 300 οχήματα εντάσσονται αυτές τις ημέρες στο πρόγραμμα ΑΙΓΙΣ- συνεργαστήκαμε ως ΥΠΕΝ σε αυτό το κομμάτι με τον Υπουργό Πολιτικής Προστασίας κ. Κικίλια-150 ακόμα θα προμηθευτούμε μέσω διαγωνισμού που εκτελεί στο ΥΠΕΝ ο ΟΦΥΠΕΚΑ, για την προετοιμασία του οποίου συνεργαστήκαμε σε πολύ σύντομο χρόνο και ήδη υπάρχει προέγκριση από τη Διαχειριστική Αρχή και ο διαγωνισμός βγαίνει στον αέρα. Τέλος, το μεγαλύτερο πρόγραμμα προστασίας και αναβάθμισης Δασών στα χρονικά του Πράσινου Ταμείου, ύψους 21 εκ. ευρώ περίπου που θα εκτελέσει ο φορέας αυτός του Υπουργείου μας θα χρηματοδοτήσει 40 ακόμα ειδικά οχήματα. Καλύπτουμε έτσι σε 2 μόλις χρόνια ελλείψεις παρουσιάστηκαν τα προηγούμενα 25. Από εκεί και πέρα το ΥΠΕΝ αναζητά τρόπους, σε συνεργασία με την Πολιτική Προστασία και το Υπ. Ψηφιακής Πολιτικής, για τον εξοπλισμό των βασικών δασικών συστημάτων της χώρας με drones και συστήματα ηλεκτρονικής παρακολούθησης και άμεσης αντίδρασης. Και σε αυτό το κεφαλαιώδες ζήτημα θα έχουμε πολύ σύντομα εξελίξεις και χρηματοδοτικά εργαλεία.

■ Θα επιμείνω λίγο στη μεγάλη απώλεια δασικής έκτασης στον Έβρο. Θα πω ότι η Δαδιά στενοχώρησε και πόνεσε. Πόσες από αυτές τις ζημιές μπορούν να αποκατασταθούν σύντομα?

Η εντολή του Πρωθυπουργού Κυριάκου Μητσοτάκη και του Υπουργού κ. Σκυλακάκη από την πρώτη στιγμή ήταν να πέσουμε κυριολεκτικά πάνω από τον Έβρο. Από τον Οκτώβριο κιόλας ξεκίνησε η συγκρότηση και λειτουργία Ειδικής Κυβερνητικής Επιτροπής για την αποκατάσταση του Έβρου υπό τον Υφυπουργό κ. Τριαντόπουλο και με τη συμμετοχή του κ. Σταύρου Μπένου, η ομάδα του οποίου διαχειρίστηκε με επιτυχία το πρόγραμμα αποκατάστασης της Β. Εύβοιας μετά τις πυρκαγιές του 2021. Στις συνεδριάσεις της Επιτροπής αυτής που διεξάγονται στο Κέντρο Ενημέρωσης Δάσους Δαδιάς και στις οποίες συμμετέχω ως μέλος κάθε μήνα, παρουσιάστηκε το ολοκληρωμένο σχέδιο Έβρος Μετά. Η Γενική Διεύθυνση Δασών υπό τον κ. Ευάγγελο Γκουντούφα και το σύνολο των στελεχών μας στις εκεί υπηρεσίες εργάζεται καθημερινά για την αποκατάσταση της Δαδιάς. Το σύνολο των έργων αποκατάστασης εντάχθηκε για χρηματοδότηση από το Ταμείο Ανάκαμψης και Ανθεκτικότητας με προϋπολογισμό 86.400.000€ για Έβρο και Ροδόπη. Σε διάστημα ενός (1) μήνα μετά την πυρκαγιά, συντάχθηκαν και εγκρίθηκαν συνολικά 18 μελέτες για την εκτέλεση αντιδιαβρωτικών έργων σε περιοχές που επελέγησαν με βάση κριτήρια: Περιβαλλοντικά και κοινωνικά. Σε συνεργασία μας με το ΤΑΙΠΕΔ εκδώσαμε ήδη τις 2 Προσκλήσεις και συμβασιοποιήσαμε τα σχετικά έργα 10 εκ. ευρώ που ξεκίνησαν με τη διαδικασία του κατεπείγοντος στα Δασαρχεία Σουφλίου και Αλεξανδρούπολης, ώστε να αποκατασταθεί το συντομότερο η ζημιά που υπέστη το Δάσος της Δαδιάς. Θα υπάρξουν και συμπληρωματικά έργα εκεί με νέες προσκλήσεις. Την ολιστική μελέτη Ολιστική Μελέτη ολοκληρώνει αυτές τις μέρες τη WWF ΕΛΛΑΣ, ενώ και ο ιδιωτικός τομέας έχει μπει στον αγώνα αυτό, καθώς έχουμε ήδη 3 Πράξεις Ορισμού Αναδόχου Αποκατάστασης στις περιοχές Παλαγίας (ΔΧ Αλεξανδρούπολης) Άβαντα (ΔΧ Αλεξανδρούπολης) «Ύψωμα Καμίνια» (ΔΧ Σουφλίου).

Να κλείσουμε με δυο λόγια για το πρόγραμμα Antinero.

Το Antinero είναι το μεγαλύτερο πρόγραμμα πρόληψης και καθαρισμού δασών που έχει εκπονηθεί στη χώρα. Το RRF έχει εξασφαλίσει πόρους πάνω από 500 εκ. ευρώ για το διάστημα 2021-2025. Τα έργα εκτελούνται υπό την επίβλεψη των δασικών υπηρεσιών.

Στις δύο φάσεις του ANTINERO II 2022/2023 εκτελέστηκαν 8 προσκλήσεις με προϋπολογισμό 38.960.304,46€ και 20 με προϋπολογισμό 31.819.690,40€, αντίστοιχα, ενώ είχαν προηγηθεί 5 με προϋπολογισμό 20.844.056,58€ και 11 με προϋπολογισμό 17.125.222,74€ στο ξεκίνημα του προγράμματος το Αντινέρο 1. Τα ποσά αυτά αξιοποιήθηκαν για εργασίες καθαρισμών δασών – δασικών εκτάσεων σε 5.200ha Έγινε συντήρηση δασικού οδικού δικτύου μήκους 12.600km και διάνοιξη – συντήρηση αντιπυρικών ζωνών 2.000km

ANTINERO II - 2023 από RRF

Τα στοιχεία: Αριθμός προσκλήσεων : 17 με προϋπολογισμό 86.600.000€ και Αριθμός συμβάσεων: 47 με προϋπολογισμό 85.010.078,06€ Τα ποσά αυτά αξιοποιήθηκαν για εργασίες καθαρισμών δασών – δασικών εκτάσεων σε 6.500ha.Έγινε συντήρηση δασικού οδικού δικτύου μήκους 20.000km και διάνοιξη – συντήρηση αντιπυρικών ζωνών 1.000km

Με το ANTINERO III ολοκληρώνουμε το τεράστιο αυτό πρόγραμμα για τη διετία 2024-2025 με 30 επιπλέον προσκλήσεις που καλύπτουν όλη τη χώρα με ποσά πάνω από 330 εκ ευρώ. Έχουμε ήδη εκδώσει τις 28 και συμβασιοποιήσει ήδη 12 και την επόμενη εβδομάδα εκδίδονται και οι άλλες 2.

Έχουμε επισκεφθεί με τον Υπουργό και την υπηρεσία πολλές περιοχές αποκατάστασης, όπου και οι ιδιώτες ανάδοχοι, όπως πχ η ΔΕΗ, η Helleniq Energy, η ΤΕΡΝΑ, το Ίδρυμα Λασκαρίδη ή η Motor Oil σε Πάρνηθα και Δυτική Αττική ή στα δασικά φυτώρια της Αμυγδαλέζας σε συνεργασία με μέλη Δασικών Συνεταιρισμών που δουλεύουν στα έργα έχουν γρήγορο και ποιοτικό αποτέλεσμα. Η δουλειά, επίσης, που έχει γίνει σε δάση όπως το Περιαστικό των Ιωαννίνων, της Νικόπολης στην Πρέβεζα ή το Δάσος πόλης Άρτας, στον Καϊάφα στην Ηλεία η στην περιοχή συγκροτήματος Θεσσαλονίκης είναι εκπληκτική.

«ΙΕΡΟ» FACE CONTROL

Του
Πάνου Μπαΐλη

Το πρώτο crash test τοποθετείται χρονικά στις 25 Μαρτίου, την ημέρα της εθνικής εορτής.

Η επόμενη μέρα της ψήφισης του νομοσχεδίου για τα ομόφυλα ζευγάρια βρίσκει την Εκκλησία απογοητευμένη και τους μητροπολίτες εξοργισμένους αλλά και αποφασισμένους να συνεχίσουν τις αντιδράσεις με σκοπό να πείσουν όσον το δυνατόν περισσότερους για τον «άδικο νόμο» του κράτους.

Αν και δεν υπάρχει καμία επίσημη απόφαση, η «νέα γραμμή άμυνας», δεν έχει να κάνει με συγκεντρώσεις αλλά με τα κηρύγματα που θα συνεχίσουν να γίνονται τουλάχιστον μέχρι το Πάσχα σε βάρος και των βουλευτών που ψήφισαν θετικά. Ήδη μητροπολίτες όπως ο Καλαβρύτων Ιερώνυμος, μιλώντας στα τοπικά Μέσα για το πώς θα αντιδράσει στην παρουσία των βουλευτών στους ναούς κατά τις επίσημες τελετές και εορτές είπε: «περιμένετε και θα δείτε…», αφήνοντας να εννοηθεί ότι θα υπάρχουν συνέπειες.

Η επίσημη Εκκλησία δεν πρόκειται να ανεχτεί face control στους ναούς και ήδη προσπαθεί να χαμηλώσει τους τόνους στη λογική «εμείς παπάδες, αυτοί ζευγάδες». Ωστόσο , όλα δείχνουν ότι οι περισσότεροι μητροπολίτες είναι αποφασισμένοι να τα «ψάλλουν» στους τοπικούς βουλευτές, τους οποίους μάλιστα είχαν ενημερώσει για τις θέσεις τους πριν την ψήφιση του νομοσχεδίου.

Το πρώτο crash test τοποθετείται χρονικά στις 25 Μαρτίου, την ημέρα της εθνικής εορτής. Οι μητροπολίτες θα συμπεριλάβουν στις ομιλίες τους το θέμα του γάμου και αναμένεται να πλέξουν το εγκώμιο σε όσους αντιστάθηκαν στο νομοσχέδιο και να επικρίνουν όσους ψήφισαν «ναι». «Εμείς, όπως έχουμε πει και επίσημα, δεν νομοθετούμε. Έχουμε όμως υποχρέωση και δικαίωμα να στηρίξουμε την οικογένεια, να ακούσουμε το ποίμνιό μας και βεβαίως να ευχαριστήσουμε τους πολιτικούς που κατανόησαν τις θέσεις μας. Από την άλλη, πάρα τις κατά καιρούς εισηγήσεις που έχουμε δεχτεί για επιβολή επιτιμίων στους βουλευτές, δεν θα φτάσουμε στα άκρα αλλά θα μιλήσουμε...», λέει μητροπολίτης της Θεσσαλίας. Για επιτίμια έχουν μιλήσει και κάποιοι μοναχοί του Αγίου Όρους οι οποίοι το επόμενο διάστημα θα λάβουν τις τελικές αποφάσεις.

Οι βουλευτές οι οποίοι έχουν ψηφίσει, ήδη έχουν επικριθεί αυστηρότατα ακόμη και από μητροπολίτες με ήπιο λόγο. Ο Δημητριάδος Ιγνάτιος, σε βιντεοσκοπημένο μήνυμά του, τους κατηγόρησε ότι: «συνειδητά υπέγραψαν και ψήφισαν να υπάρξουν παιδιά που δεν θα γνωρίσουν ποτέ τη μάνα που τα γέννησε και δεν θα πούνε ποτέ τη λέξη: “μαμά”, “μητέρα”. Τι κρίμα!».

> Αν και η επίσημη Εκκλησία θέλει να κρατήσει χαμηλούς τόνους, υπάρχουν μητροπολίτες οι οποίοι περνούν στην αντεπίθεση. Ήδη ο μητροπολίτης Πειραιώς Σεραφείμ με ψήφισμα των κληρικών της μητρόπολης διακόπτει κάθε κοινωνία με όσους ψήφισαν το νομοσχέδιο μέχρι να «μετανοήσουν».

Ο μητροπολίτης Καλαβρύτων Ιερώνυμος, αφού άφησε να εννοηθεί ότι θα υπάρξουν κυρώσεις για τους βουλευτές, επιτέθηκε και στον ίδιο τον πρωθυπουργό: «Πραγματικά μου έκανε πολύ μεγάλη εντύπωση εκείνο το χαμόγελο του πρωθυπουργού μόλις τον είδα προς το τέλος της διαδικασίας να κάθεται στα έδρανα της Βουλής». Σχολιάζοντας τη στάση των βουλευτών έκανε λόγο για το βδελυρότερο νομοσχέδιο που ψηφίστηκε ποτέ από το ελληνικό κοινοβούλιο, τονίζοντας ότι όσα έκαναν, θα τα βρουν μπροστά τους. Να θυμίσουμε ότι κατά την περίοδο του covid-19 ο τέως μητροπολίτης Καλαβρύτων κ.Αμβρόσιος είχε αφορίσει τον κ.Μητσοτάκη, μια ενέργεια την οποία αποδοκίμασε και η ίδια η Εκκλησία.

Στο ίδιο μήκος κύματος και ο μητροπολίτης Πατρών Χρυσόστομος, ο οποίος απευθυνόμενος και αυτός στον πρωθυπουργό επισήμανε: «Σας διαβεβαιούμε ότι είμαστε και θα παραμείνουμε και παπά-

δες και ζευγάδες». Σκληρή κριτική σε όσους υπερψήφισαν το νομοσχέδιο άσκησε και ο μητροπολίτης Ναυπάκτου κ. Ιερόθεος: «Οι πολιτικοί εκλέγονται από τον Ορθόδοξο λαό για να ψηφίζουν νόμους. Είναι μέλη της Εκκλησίας. Έρχονται στους ναούς και λένε το Πιστεύω, το Πάτερ ημών. Υπάρχει ένα θέμα όμως με όσους ψήφισαν το νομοσχέδιο και θα το αντιμετωπίσει η Εκκλησία», ανέφερε.

Πέραν της αντιμετώπισης των βουλευτών, στην επίσημη Εκκλησία υπάρχει προβληματισμός για τη στάση των ιεραρχών στις επικείμενες Ευρωεκλογές. Ο ίδιος ο κ.Ιερώνυμος δεν θέλει να επαναληφθούν τα όσα έγιναν στις εθνικές εκλογές όπου το κόμμα «ΝΙΚΗ» είχε λάβει την ευλογία από κληρικούς και κυρίως από μοναχούς του Αγίου Όρους. Η επίσημη Εκκλησία θα επιχειρήσει να κρατήσει αποστάσεις, αλλά δεν θα αγνοήσει και την ευαγγελική φράση «πολλοί μεν οι κλητοί, ολίγοι δε οι εκλεκτοί».

Οι ήττες της Εκκλησίας από το 1982 έως σήμερα

Στις 17 Φεβρουαρίου συμπληρώθηκαν 32 χρόνια από την καθιέρωση του πολιτικού γάμου στην Ελλάδα. Ήταν η πρώτη μεγάλη «ήττα» της Εκκλησίας από τη μεταπολίτευση και μετά, με την κυβέρνηση του Ανδρέα Παπανδρέου του 1982 να επιμένει παρά τις έντονες αντιδράσεις της Συνόδου. Το «κακό» δεν σταμάτησε εκεί. Ακολούθησε η αναγραφή του Θρησκεύματος στις ταυτότητες, η καύση των νεκρών και βεβαίως ο γάμος των ομόφυλων ζευγαριών με τις κυβερνήσεις να προσπερνάνε τα όποια εμπόδια προσπάθησε να υψώσει η Εκκλησία.

Η πρώτη προσπάθεια για καθιέρωση του πολιτικού γάμου καταγράφηκε το 1926, αλλά απορρίφθηκε από τον δικτάτορα Πάγκαλο. Στο κενό έπεσε και η προσπάθεια του Ελευθερίου Βενιζέλου.

Πενήντα έξι χρόνια αργότερα η κυβέρνηση του Ανδρέα Παπανδρέου καθιέρωσε τον πολιτικό γάμο. Τότε η Εκκλησία το μόνο που πέτυχε ήταν να μην γίνει ο πολιτικός γάμος υποχρεωτικός. Στην αρχή λίγοι ήταν εκείνοι που επέλεξαν τον πολιτικό γάμο αλλά στη συνέχεια όλα άλλαξαν. Σύμφωνα με στοιχεία της ΕΛΣΤΑΤ οι γάμοι το 2022 ανήλθαν σε 43.355 (21.381 θρησκευτικοί και 21.974 πολιτικοί) παρουσιάζοντας αύξηση κατά 6,4% σε σχέση με το 2021, κατά το οποίο είχαν πραγματοποιηθεί 40.759 (18.487 θρησκευτικοί και 22.272 πολιτικοί).

Μετά τον γάμο, αλλά με λιγότερες αντιδράσεις από την Εκκλησία, το 2008 η πολιτεία θέσπισε με νόμο και το σύμφωνο συμβίωσης.

Τα σύμφωνα συμβίωσης το 2022 ανήλθαν σε 13.157, παρουσιάζοντας αύξηση 13,9% σε σύγκριση με το 2021 που ήταν 11.550. Στα σύμφωνα συμβίωσης του έτους 2022 περιλαμβάνονται 394 σύμφωνα συμβίωσης μεταξύ ανδρών και 113 μεταξύ γυναικών.

Η πιο σφοδρή σύγκρουση Εκκλησίας - Πολιτείας σημειώθηκε το 2000 όταν η κυβέρνηση Σημίτη αποφάσισε τη μη αναγραφή του θρησκεύματος στις ταυτότητες. Ο τότε αρχιεπίσκοπος Χριστόδουλος ξεσήκωσε τους πιστούς, προχώρησε σε σειρά λαοσυνάξεων, αλλά και σε ένα άτυπο δημοψήφισμα με συγκέντρωση υπογραφών σε όλη τη χώρα. Συγκεντρώθηκαν περισσότερες από 2.000.000 υπογραφές και για ένα μεγάλο χρονικό διάστημα φυλάσσονταν σε κοντέινερ στο προαύλιο της Μονής Πετράκη.

Το θέμα ετέθη και πάλι, πριν από τις εκλογές του 2004, αλλά μετεκλογικώς, στην πρώτη συνάντησή του με τον νέο πρωθυπουργό κ. Καραμανλή, ο Αρχιεπίσκοπος εγκατέλειψε την προσπάθεια.

Η Εκκλησία βρέθηκε για μια ακόμη φορά στα χαρακώματα με αφορμή την καύση των νεκρών. Τελικά και στην περίπτωση αυτή με νόμους του 2006, 2014 και 2016 η Πολιτεία θεσμοθέτησε την καύση και ήδη λειτουργούν στη χώρα μας αποτεφρωτήρια.

Η σύγκρουση για τον γάμο των ομόφυλων ζευγαριών ήταν επίσης σφοδρή αλλά και πάλι η Εκκλησία δεν βγήκε νικήτρια .

Η πρώτη προσπάθεια για καθιέρωση του πολιτικού γάμου καταγράφηκε το 1926, αλλά απορρίφθηκε από τον δικτάτορα Πάγκαλο. Στο κενό έπεσε και η προσπάθεια του Ελευθερίου Βενιζέλου. Πενήντα έξι χρόνια αργότερα η κυβέρνηση του Ανδρέα Παπανδρέου καθιέρωσε τον πολιτικό γάμο.

ΣΤΑΥΡΟΣ ΤΣΙΡΜΠΑΣ

ΠΡΟΕΔΡΟΣ ΤΟΥ ΑΝΑΠΤΥΞΙΑΚΟΥ ΣΥΝΔΕΣΜΟΥ ΔΥΤΙΚΗΣ ΑΘΗΝΑΣ
ΔΗΜΑΡΧΟΣ ΑΓΙΩΝ ΑΝΑΡΓΥΡΩΝ – ΚΑΜΑΤΕΡΟΥ

«Μακριά από προσωπικές ατζέντες και προσωποκεντρικές διοικήσεις»

Οι επιδόσεις του επανεκλεγέντος δημάρχου Αγίων Αναργύρων – Καματερού, κ. Σταύρου Τσίρμπα, έχουν εντυπωσιάσει τους ανθρώπους της αυτοδιοίκησης και η πρόσφατη εκλογή του στην προεδρία του Αναπτυξιακού Συνδέσμου Δυτικής Αθήνας (ΑΣΔΑ) θεωρήθηκε ως ένα ακόμα «αυτοδιοικητικό παράσημο»

Ο κ. Τσίρμπας παραχώρησε μία πραγματικά ενδιαφέρουσα συνέντευξη στην Today free Press, όπου περιγράφει τους στόχους του Συνδέσμου, επί διοίκησής του, αναφέροντας ότι ο ΑΣΔΑ χρειάζεται να εξελιχθεί, χρησιμοποιώντας την πολυσυλλεκτικότητα και την εξωστρέφεια, συλλέγοντας τις καλές πρακτικές που εφαρμόζουν μεμονωμένα οι Δήμοι, δημιουργώντας ένα συνολικό πλαίσιο δράσης πάνω στο οποίο θα εφαρμόζονται νέοι κανόνες, βασισμένοι σε δοκιμασμένες και αποτελεσματικές λύσεις.

Ακόμη, ο νέος Πρόεδρος του ΑΣΔΑ απαντά συγκεκριμένα για τους δύο εμβληματικούς χώρους της Δυτικής Αθήνας, το Πάρκο Τρίτση και το Ποικίλο όρος και κατά πόσο είναι εφικτή η παρέμβαση του Συνδέσμου.

Κύριε Δήμαρχε, καταρχάς συγχαρητήρια για την εκλογή σας στην προεδρία του Αναπτυξιακού Συνδέσμου Δυτικής Αθήνας. Ποιοι είναι οι στόχοι που θέλετε να φέρετε εις πέρας στον ΑΣΔΑ;

Σας ευχαριστώ, όπως θα ήθελα να ευχαριστήσω ξανά δημόσια όλους τους Δημάρχους καθώς και τα μέλη για τη στήριξή τους στην εκλογική διαδικασία. Ο Αναπτυξιακός Σύνδεσμος Δυτικής Αθήνας δημιουργήθηκε με σκοπό να διεκδικήσει και να εξασφαλίσει περισσότερους εθνικούς και κοινοτικούς πόρους ώστε να αντιμετωπίσει τις περιβαλλοντικές και κοινωνικές προκλήσεις, βοηθώντας ενεργά στην αναβάθμιση της Δυτικής Αθήνας μέσω της διαδημοτικής συνεργασίας.

Στην πολυετή του πορεία μέχρι σήμερα έχει αναλάβει και έχει φέρει εις πέρας σημαντικά προγράμματα με καινοτόμες πρωτοβουλίες, τόσο σε θέματα υποδομών όσο και σε δράσεις με ανθρωποκεντρικό χαρακτήρα. Οι σύγχρονες συνθήκες και το νέο επιχειρησιακό πλαίσιο στο οποίο μεταβαίνει η σταδιακά η αυτοδιοίκηση, δημιουργεί νέες απαιτήσεις και στοχοθεσία ώστε να ανταποκριθεί ο σύνδεσμος αποτελεσματικά, αποτελώντας το όχημα μετάβασης των 9 Δήμων σε μία νέα πραγματικότητα.

Ο ΑΣΔΑ χρειάζεται να εξελιχθεί, χρησιμοποιώντας την πολυσυλλεκτικότητα και την εξωστρέφεια, συλλέγοντας τις καλές πρακτικές που εφαρμόζουν μεμονωμένα οι Δήμοι, δημιουργώντας ένα συνολικό πλαίσιο

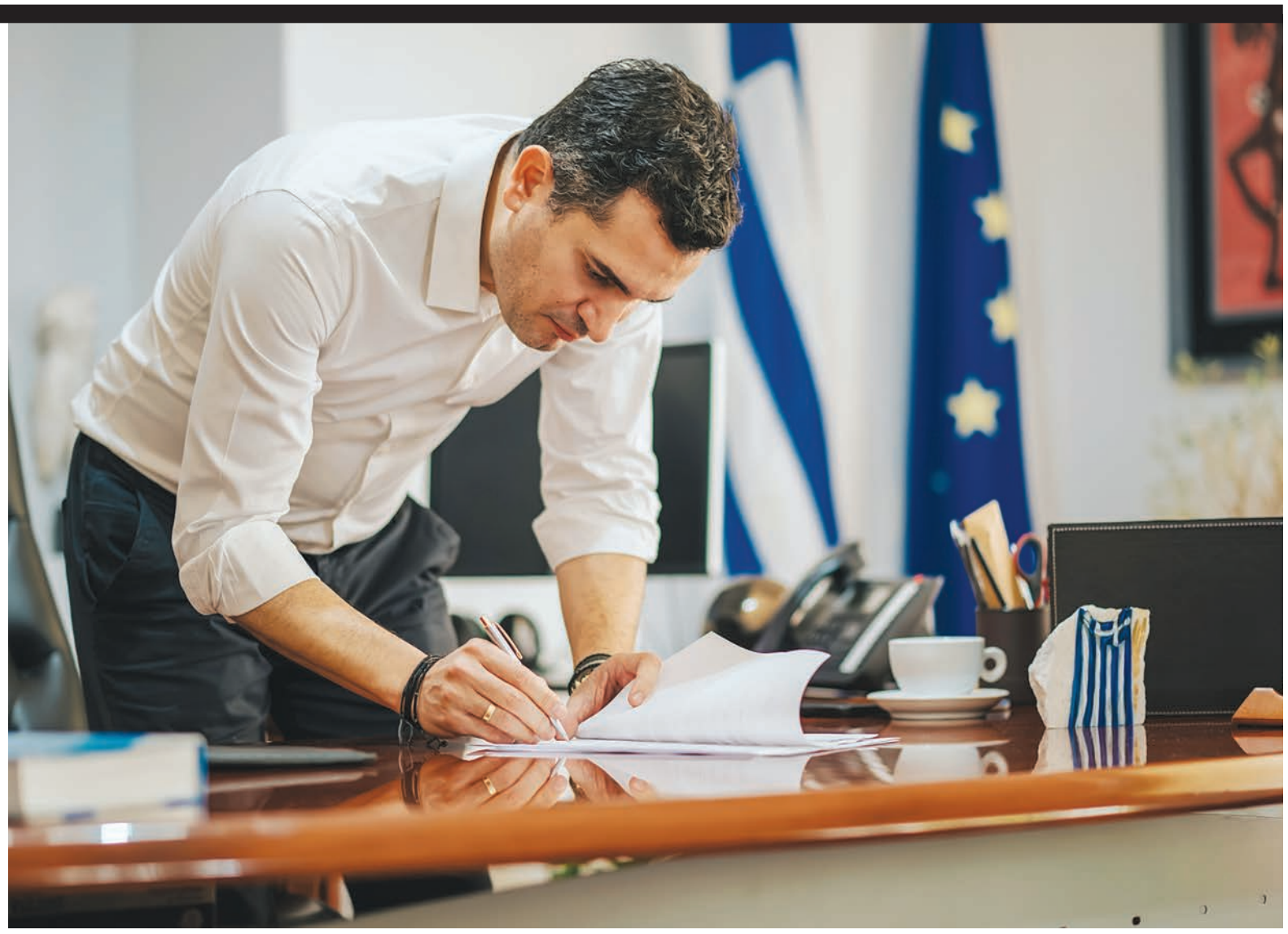

δράσης πάνω στο οποίο θα εφαρμόζονται νέοι κανόνες, βασισμένοι σε δοκιμασμένες και αποτελεσματικές λύσεις.

■ Η Δυτική Αθήνα έχει σίγουρα ιδιαιτερότητες και συγκριτικά της πλεονεκτήματα. Πως μπορεί ο ΑΣΔΑ να τα αξιοποιήσει στο πλαίσιο των αρμοδιοτήτων του;

Όπως προανέφερα, ο ΑΣΔΑ προσφέρει στους εμπλεκόμενους Δήμους μεθοδολογικά και θεσμικά εργαλεία ή πόρους που η αξιοποίησή μπορεί να λειτουργήσει συμπληρωματικά στο έργο που γίνεται μεμονωμένα σε κάθε περιοχή ή σε πολλές περιπτώσεις να δώσει διέξοδο σε προβλήματα που το στενό πλαίσιο της τοπικής Αυτοδιοίκησης δεν το επιτρέπει.

Τα πλεονεκτήματα των Δήμων μας χρειάζονται σίγουρα ανάδειξη. Η Δυτική Αθήνα πράγματι διαθέτει μοναδικές ιδιαιτερότητες που μπορούν να αξιοποιηθούν από τον Αναπτυξιακό Σύνδεσμο Δυτικής Αθήνας (ΑΣΔΑ) στο πλαίσιο των αρμοδιοτήτων του, όπως την ανάδειξη της εξαιρετικής πολιτιστικής κληρονομιάς. Η Δυτική Αθήνα έχει πλούσιο πολιτιστικό και ιστορικό υλικό, συμπεριλαμβανομένων αρχαιολογικών χώρων και μνημείων. Στόχος μας θα είναι η συνεργασία με τοπικούς φορείς και επιχειρήσεις για την προώθηση πολιτιστικών δραστηριοτήτων που θα ενισχύσουν την προβολή των Δήμων μας.

Επίσης στον τομέα της παιδείας. Η συνεργασία με αναγνωρισμένα εκπαιδευτικά ιδρύματα και πανεπιστήμια καθώς και με φορείς για την προώθηση προγραμμάτων εκπαίδευσης και κατάρτισης είναι επιβεβλημένη ώστε να συμβάλλουμε ενεργά στην επαγγελματική ανάπτυξη και την ανάδειξη δεξιοτήτων των συμπολιτών μας ώστε να διεκδικήσουν καλύτερες θέσεις στην αγορά εργασίας.

Ταυτόχρονα η δημιουργία νέων εργαλείων για την καταπολέμηση των κοινωνικών ανισοτήτων που δε θα βασίζονται μόνο στην σημειακή αντιμετώπιση αλλά ως ολιστική θέση με κοινωνικές παρεμβάσεις από τις πρώιμες ηλικίες. Ένα κοινωνικό πρόβλημα δεν αντιμετωπίζεται κατά την εξέλιξή του τόσο δραστικά, όσο προληπτικά στη βάση του. Έτσι μέσα από την υποστήριξη της καινοτομίας, της κοινωνικής επιχειρηματικότητας αλλά και των προληπτικών δράσεων, όπου έχουν ήδη γίνει βήματα, αλλά χρειάζονται ακόμη περισσότερα και μεγαλύτερα, μπορούμε να πετύχουμε και να ενδυναμώσουμε δραστικά τις τοπικές κοινωνίες μας.

Ο ΑΣΔΑ έχει εξασφαλίσει χρηματοδοτούμενα προγράμματα μέσα από το ΠΠ Αττικής και καλείται να διαχειριστεί πόρους που πλησιάζουν τα 100 εκ. ευρώ. Μέσα σε αυτά περιλαμβάνονται προτάσεις και σχέδια για βιώσιμη αστική ανάπτυξη, για ενεργειακές αναβαθμίσεις, αντιπλημμυρικά έργα, καθώς και δράσεις μηδενικού ανθρακικού αποτυπώματος. Επίσης, προωθείται η ανάπτυξη και η εφαρμογή έξυπνων λύσεων τοπικών και υπερτοπικών κέντρων, καθώς και η οικοδόμηση ελκυστικότητας και ανταγωνιστικότητας για τη νεανική και νεοφυή επιχειρηματικότητα.

Και φυσικά όλο αυτό κάτω από ένα πλαίσιο συνολικής συνεργασίας των Δήμων ως μία οντότητα, μακριά από προσωπικές ατζέντες και προσωποκεντρικές διοικήσεις. Έτσι μπορούμε να πορευτούμε σε μία νέα δημιουργική εποχή για το Σύνδεσμό μας.

■ Έχει ο ΑΣΔΑ δυνατότητα παρέμβασης στο Πάρκο Τρίτση και αν ναι τι πιστεύετε ότι θα χρειαζόταν;

Όπως γνωρίζετε από το 2019 έχει δημιουργηθεί ένας νέος Φορέας Διαχείρισης υπό την Περιφέρεια Αττικής, ο οποίος έχει αναλάβει να συντονίσει την αναβάθμιση του πιο όμορφου Μητροπολιτικού Πάρκου των Βαλκανίων. Σίγουρα σε τέτοιες προσπάθειες η συντονισμένη και εποικοδομητική συνεργασία με όλα τα εμπλεκόμενα συντονιστικά όργανα όπως η Περιφέρεια Αττικής και οι Διοικητικοί Δήμοι θα συμβάλλουν καθοριστικά στην ανάδειξη του.

Είναι σαφής η πρόθεσή μας ώστε να συμβάλλουμε σε αυτή την προσπάθεια με κάθε μέσο που μας αναλογεί, με μελέτες, τεχνογνωσία και κάθε διαθέσιμο πόρο, ώστε η αναβάθμιση του πάρκου Τρίτση να προχωρήσει με γρήγορους ρυθμούς. Ήδη οι εργασίες ανάπλασης του χώρου και αναδιοργάνωσης των λειτουργιών βρίσκονται σε εξέλιξη και με τη συμβολή όλων μας η επόμενη πενταετία θα οδηγήσει στην ολοκληρωτική μεταμόρφωση του χώρου, ώστε να μπορούν να το απολαύσουν όλοι οι πολίτες της Αττικής.

■ Αντίστοιχα, υπάρχει η δυνατότητα παρέμβασης στο Ποικίλο Όρος;

Η πολιτική προστασία του Ποικίλου Όρους ανήκει στις αρμοδιότητες του ΑΣΔΑ. Κατά το παρελθόν εκπονήθηκαν αρκετές μελέτες του συνδέσμου για την ανάδειξη του Ποικίλου Όρους όμως λίγες βρήκαν διέξοδο χρηματοδότησης και υλοποίησης. Ωστόσο η εξελισσόμενη κλιματική αλλαγή, με την πρόσφατη καταστροφή στο όρος της Πάρνηθας, επιτάσσει την αναδιαμόρφωση της κατάστασης στο Ποικίλο Όρος με τη διατήρηση και την ενίσχυση του οικοσυστήματος του. Με κατάλληλο σχέδιο και οργάνωση ώστε να αποτελέσει τον πνεύμονα που χρειαζόμαστε στην Δυτική Αθήνα.

Ήδη έχει εκπονηθεί μελέτη αναδάσωσης και συνολικής ανάδειξης του Όρους με χρηματοδότηση από το Ταμείο Ανάκαμψης, η οποία θα μεταμορφώσει το βουνό σε ένα πυρήνα περιπάτου, πρασίνου, με υποδομές αναψυχής, αυξάνοντας το πράσινο πρόσημο συνολικά της Δυτικής Αθήνας. Το Ποικίλο Όρος έχει ιστορικότητα, έχει τεράστια φυσική ομορφιά και πρέπει να ενταχθεί στη ζωή των κατοίκων της πόλης της δυτικής Αθήνας . Τα βήματα που έχουν γίνει μέχρι σήμερα σε υποδομές αποτελούν μία αρχική βάση, ωστόσο πρέπει να δοθεί ιδιαίτερο βάρος στην περιβαλλοντική αναβάθμιση, σύμφωνα πάντα με τους κατάλληλους όρους ασφαλείας (πυροπροστασία, αντιπυρικές ζώνες, φύλαξη), ώστε συνολικά να καταφέρουμε να βελτιώσουμε τα μικροκλίματα των Δήμων μας που βρίσκονται στις παρυφές του.

Του **Πέτρου Κουβάτσου**

Πρόεδρος της ΠΕΔΑ με πρωτόγνωρη αποδοχή ο Γιώργος Μαρκόπουλος

Μέσα σε κλίμα συναίνεσης διενεργήθηκαν οι εκλογές για το Προεδρείο και την Εκτελεστική Επιτροπή της Περιφερειακής Ένωσης Δήμων Αττικής.

Πρόεδρος εξελέγη ξανά ο δήμαρχος Γαλατσίου Γιώργος Μαρκόπουλος (18 υπέρ – 4 λευκά), αντιπρόεδρος ο δήμαρχος Παλαιού Φαλήρου Γιάννης Φωστηρόπουλος (18 υπέρ – 4 λευκά) και Γενικός Γραμματέας, ο δήμαρχος Ασπροπύργου Γιάννης Ηλίας (20 υπέρ – 4 λευκά). Αξίζει να σημειωθεί, ότι για πρώτη φορά υπήρχε τόσο συναινετικό κλίμα για την εκλογή του προεδρείου, αφού ψήφισαν λευκό, ο Γιώργος Γαβρίλης (ΣΥΡΙΖΑ) αλλά και τα 3 μέλη της Λαϊκής Συσπείρωσης (ΚΚΕ).

Στην Εκτελεστική Επιτροπή, εξελέγησαν οι τρεις του προεδρείου, ο δήμαρχος Μοσχάτου-Ταύρου Ανδρέας Ευθυμίου και ο δήμαρχος Κρωπίας Δημήτρης Κιούσης.

Έρευνα για τον 45χρονο «παλαιοχριστιανό» διέταξε η Κεραμέως

Την διενέργεια έρευνας και ελέγχου της υπόθεσης του 45χρονου επικεφαλής των παλαιοχριστιανών στην ορεινή Κορινθία, ζήτησε η Νίκη Κεραμέως, μετά τις αποκαλύψεις ότι δούλευε μέσα από το λαγούμι που ζούσε με την οικογένειά του, σε δημοτική υπηρεσία στον δήμο Ερέτριας - Αμαρύνθου και μάλιστα με τηλεργασία.

Απαντώντας για τον «εργαζόμενό» του ο δήμαρχος Ερέτριας – Αμαρύνθου, κ. Νίκος Γούρνης ανέφερε: «Ενημερώθηκα και έχω στείλει έγγραφα για να παρουσιαστεί. Αυτός έκανε δουλειά εξ αποστάσεως. Έγινε το 2020 μετάταξη για λόγους υγείας και παρείχε υπηρεσίες εξ αποστάσεως και έτσι μας είχαν πει από την προηγούμενη διοίκηση. Υπήρχε ένα έγγραφο από τον αντιδήμαρχο από τις 16 του μηνός ότι δεν παρουσιαζόταν εδώ, έστειλα έγγραφο στον εν λόγω κύριο, δεν παρουσιάστηκε. Μετά, κατέθεσα και δεύτερο έγγραφο στις 13 του μηνός που τον καλούσε σε απολογία, γιατί δεν ερχόταν. Παρόλα αυτά όμως μέσα στην υπηρεσία έχουμε δει ότι τις δουλειές τις έκανε εξ αποστάσεως.»

ΕΣΑμεΑ προς ΥΠΕΣ: Να σταματήσει ο αποκλεισμός ατόμων με αναπηρία σε προκηρύξεις για θέσεις των ΟΤΑ

Τη διαμαρτυρία της για την παραβίαση του συστήματος προσλήψεων των ατόμων με αναπηρία ή/και με χρόνιες παθήσεις και των μελών των οικογενειών τους σε προκηρύξεις για θέσεις των ΟΤΑ εκφράζει η ΕΣΑμεΑ με επιστολή στην υπουργό Εσωτερικών Ν. Κεραμέως.

Η ΕΣΑμεΑ ζητά την άμεση παρέμβαση του υπουργείου ώστε να μπει ένα τέλος στην παραβίαση του συστήματος προσλήψεων και να σταματήσουν να θίγονται κεκτημένα δικαιώματα ατόμων με αναπηρία και χρόνιες παθήσεις.

Η ΕΣΑμεΑ υπογραμμίζει ότι αυτός ο αποκλεισμός συνιστά διάκριση και κατάφωρη παραβίαση θεμελιωδών δικαιωμάτων και έρχεται σε αντίθεση με τη νομοθεσία της χώρας μας, καθώς, μεταξύ άλλων, παραβιάζει την Αρχή της ίσης μεταχείρισης λόγω αναπηρίας ή χρόνιας πάθησης και συνιστά ανεπίτρεπτη δυσμενή διάκριση, όταν μάλιστα άτομα με αναπηρία που φοιτούν στα Ειδικά Εργαστήρια Επαγγελματικής Εκπαίδευσης και Κατάρτισης (Ε.Ε.Ε.Ε.Κ.) εκπαιδεύονται σε ειδικότητες που αναφέρονται στις προκηρύξεις.

Ο Δήμος Σαρωνικού απέκτησε Δημοτική Αστυνομία

Υπηρεσία Δημοτικής Αστυνομίας, λειτουργεί από την Δευτέρα 19 Φεβρουαρίου, στον Δήμο Σαρωνικού. Η νέα δημοτική Αρχή το είχε θέσει ως προτεραιότητά της και αποτελεί ένα από τα πρώτα έργα που υλοποίησε, με στόχο την αναβάθμιση της καθημερινής εικόνας της πόλης και την τήρηση των διατάξεων του νόμου.

Το επόμενο βήμα θα είναι η ενίσχυση της υπηρεσίας, τόσο με οχήματα όσο και με προσωπικό. «Είμαστε σίγουροι ότι αυτή η νέα υπηρεσία θα βοηθήσει πραγματικά στην εφαρμογή του δημοτικού έργου», ανέφερε ο δήμαρχος Δημήτρης Παπαχρήστου και πρόσθεσε: «Θα βοηθήσει επίσης στο να μπορέσουμε να διαχειριστούμε το τεράστιο πρόβλημα με τις άτυπες χωματερές του δήμου μας καθώς και πολλά ζητήματα στα οποία η δημοτική αστυνομία θα έρθει να δώσει λύση. Ευχαριστούμε πολύ το προσωπικό του δήμου για τη στελέχωση αυτής της υπηρεσίας. Συνεχίζουμε με την προκήρυξη για τρεις νέες θέσεις δημοτικών αστυνομικών στον Δήμο Σαρωνικού».

«Μέτωπο» κατά του καζίνο των δημάρχων των Βορείων Προαστίων

Την ομόθυμη βούληση να ενώσουν τις δυνάμεις τους προκειμένου να διατυπώσουν και να διεκδικήσουν, συλλογικά πλέον, τη μη μετεγκατάσταση του καζίνο της Πάρνηθας τόσο στο σημείο που έχει χωροθετηθεί στα σύνορα των δήμων Αμαρουσίου και Χαλανδρίου, όσο και σε οποιοδήποτε άλλο σημείο εντός αστικού ιστού των βορείων προαστίων, εξέφρασαν οι Δήμοι Ηρακλείου Αττικής, Μεταμόρφωσης, Κηφισιάς, Λυκόβρυσης Πεύκης και Φιλοθέης Ψυχικού σε συνάντηση των δημάρχων και εκπροσώπων των δημάρχων των πέντε δήμων στο δημαρχείο Ηρακλείου Αττικής.

Την συνάντηση προκάλεσε ο δήμαρχος Ηρακλείου Αττικής, Νίκος Μπάμπαλος, για να συντονιστεί η δράση των δήμων με την έναρξη της νέας δημοτικής περιόδου, δεδομένου ότι οι περισσότεροι έχουν νεοεκλεγέντες δημάρχους και όλοι οι δήμοι νέες συνθέσεις στα δημοτικά τους συμβούλια.

Όλοι οι δήμαρχοι και οι εκπρόσωποί τους, παλιοί και νέοι, δήλωσαν ξεκάθαρα ότι η θέση κατά της εγκατάστασης του καζίνου στην ευρύτερη περιοχή παραμένει, κάτι που θα εναπαδιατυπωθεί με κοινή απόφαση το σχέδιο της οποίας θα φέρουν προς ψήφιση εντός του αμέσως επόμενου χρονικού διαστήματος στα δημοτικά τους συμβούλια. Στην απόφαση αναμένεται να αναγράφονται οι λόγοι για τους οποίους υπάρχει η αντίθεση όπως: η επιβάρυνση που θα προκληθεί από τον επιπλέον κυκλοφοριακό φόρτο, η ζημιά που θα επέλθει στις τοπικές αγορές με την κατασκευή ενός ακόμα μεγάλου εμπορικού κέντρου αλλά και το γεγονός ότι η εγκατάσταση καζίνο προορίζεται σε περιοχή που υπάρχουν κοντά οικείες, σχολεία και γενικότερα αστικός ιστός με πληθυσμό που δεν είναι δόκιμο να δελεάζεται με τυχερά παιχνίδια. Το σχέδιο της απόφασης θα οριστικοποιηθεί σε νέα συνάντηση που θα γίνει την Πέμπτη 29 Φεβρουαρίου, ώστε να έρθει προς ψήφιση στα δημοτικά συμβούλια και να οριστεί ο επόμενος βηματισμός. Αυτός θα περιλαμβάνει, μεταξύ άλλων, συναντήσεις με τα αρμόδια υπουργεία αλλά και διερεύνηση κινήσεων νομικής οδού είτε με παρέμβαση στην αγωγή που έχει ήδη καταθέσει ο Δήμος Χαλανδρίου, είτε με νέα ενέργεια.

Δήμος Γλυφάδας: Το 2026 θα λειτουργήσει το σχολείο για παιδιά με ειδικές ανάγκες

Με γοργούς ρυθμούς προχωρούν οι εργασίες κατασκευής του εμβληματικού σχολείου για παιδιά με αυτισμό και νοητική υστέρηση, από όλη την Αττική. Ενός έργου, που θα αποτελέσει σταθμό στην ειδική εκπαίδευση και θα σημάνει τη γεφύρωση των άτυπων διαχωριστικών γραμμών μεταξύ των μαθητών. Ενός σχολείου, που θα στεγάσει τα όνειρα και τις ελπίδες των οικογενειών για ό,τι πολυτιμότερο έχουν: τα παιδιά τους.

«Είναι το πρώτο - και αληθινά ξεχωριστό - ειδικό σχολείο στη Γλυφάδα», τονίζει ο Δήμαρχος Γλυφάδας Γιώργος Παπανικολάου. Και προσθέτει: «Γκρεμίσαμε το παλιό και εγκαταλελειμμένο 2ο δημοτικό σχολείο (Βέμπο & Λόντου). Προχωρήσαμε με τη μελέτη, εξασφαλίσαμε την πλήρη χρηματοδότηση ύψους 10 εκατομμυρίων ευρώ από ευρωπαϊκούς πόρους, βγάλαμε την οικοδομική άδεια, κάναμε διεθνή διαγωνισμό και η υλοποίηση του έργου έχει ξεκινήσει. Οι εργασίες τρέχουν πλέον με γοργούς ρυθμούς για το πρότυπο ειδικό δημοτικό σχολείο του Δήμου Γλυφάδας, για τα παιδιά μας που βρίσκονται στο φάσμα του αυτισμού και της νοητικής υστέρησης.

Ένα σχολικό συγκρότημα συνολικής επιφάνειας περίπου 4000τμ, με πρωτοποριακό πραγματικά σχεδιασμό - ευχαριστούμε την αρχιτεκτονική ομάδα Klab και τον Κωνσταντίνο Λαμπρινόπουλο - με αίθουσες διδασκαλίας, αμφιθέατρο, πισίνα με αποδυτήρια, αίθουσες λογοθεραπείας, κινησιολογίας, φυσιοθεραπείας, ψυχολόγων. Το αμφιθέατρο μάλιστα δυναμικότητας περίπου 500 ατόμων, θα χρησιμοποιείται εκτός σχολικού ωραρίου και για τις πολιτιστικές εκδηλώσεις της πόλης μας. Αν όλα πάνε καλά, ο στόχος μας είναι τη σχολική χρονιά 2026-2027 το σχολείο να υποδεχθεί τους πρώτους του μαθητές».

ΠΟΕ-ΟΤΑ: Να σταματήσει η πειθαρχική δίωξη του πρώην Δ.Σ. Αγίου Δημητρίου

Το Γενικό Συμβούλιο της ΠΟΕ-ΟΤΑ με ψήφισμά του ζητά να σταματήσει η πειθαρχική δίωξη των 27 πρώην δημοτικών συμβούλων συμπεριλαμβανομένης και της πρώην δημάρχου του δήμου Αγίου Δημητρίου, με απόφαση της Αποκεντρωμένης Διοίκησης Αττικής, μετά την ομόφωνη απόφασή τους να μην ασκηθεί έφεση σε θετική πρωτόδικη απόφαση, υπέρ της μετατροπής των συμβάσεων εργασίας από Ιδιωτικού Δικαίου Ορισμένου Χρόνου σε Ιδιωτικού Δικαίου Αορίστου Χρόνου εργαζομένων που υπηρετούν στο δήμο.

«Η ΠΟΕ-ΟΤΑ», αναφέρεται στο ψήφισμα, «θεωρεί την απόφαση της Αποκεντρωμένης Διοίκησης Αττικής πέραν από αυταρχική και άκρως επικίνδυνη, κυρίως γιατί βασίζεται σε ένα Νόμο έκτρωμα και γιατί αντιβαίνει σε αποφάσεις Δικαστηρίων, όπως και στην δημοκρατική λειτουργία του θεσμού της Τοπικής Αυτοδιοίκησης.

Είναι και παραμένει κάθετα αντίθετη σε μεθοδεύσεις και νομικά τερτίπια που στόχο έχουν την υπονόμευση του Δημόσιου και Κοινωνικού χαρακτήρα της Τοπικής Αυτοδιοίκησης και την προώθηση των μεγάλων ιδιωτικών-επιχειρηματικών συμφερόντων στους Δήμους».

Δήμος Ν. Σμύρνης: Αναμένουμε το ΦΕΚ για να προχωρήσουμε

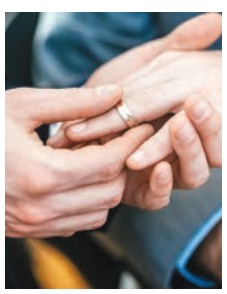

Λίγες ώρες αφότου ψηφίστηκε το νομοσχέδιο για την ισότητα στον πολιτικό γάμο δημοσιεύτηκε η πρώτη αγγελία για γάμο ομόφυλου ζευγαριού στο δήμο Νέας Σμύρνης και μετά την έκταση που πήρε η συγκεκριμένη υπόθεση ανακοίνωση εξέδωσε ο δήμος στην οποία αναφέρει ότι «Ο Δήμος Νέας Σμύρνης θα υποδεχτεί την εκφρασμένη και δημοσιευμένη βούληση των συνδημοτών μας να τελέσουν τον γάμο τους σύμφωνα με τον πρόσφατα ψηφισμένο νόμο για τα ομόφυλα ζευγάρια.

Αναμένουμε την δημοσίευση του νόμου στο ΦΕΚ και τις πιθανές υπουργικές αποφάσεις που θα διευκρινίζουν διαδικαστικά ζητήματα ώστε ο γάμος τους να πραγματοποιηθεί με όλα τα στοιχεία της νομιμότητας, όπως είναι και η επιθυμία τους».

Του **Μιχάλη Χριστοδουλίδη**
Διπλ. Μηχανολόγος Μηχανικός ΑΠΘ
– ενεργειακός επιθεωρητής

Η μεγάλη απάτη με τα ακίνητα

Η παραπλανητική διαφήμιση ενός νεόδμητου διαμερίσματος που «λανσάρεται» ως «Α+»

Τελευταίως όλο και περισσότερο βλέπουμε κατασκευαστικές εταιρίες να διαφημίζουν διαμερίσματα προς πώληση, τα οποία τα δηλώνουν ότι κατατάσσονται στην ενεργειακή κλάση «Α+», δηλαδή στα σχεδόν μηδενικής κατανάλωσης πρωτογενούς ενέργειας.

Στην πράξη αυτό που συμβαίνει είναι, ότι ολόκληρη η πολυκατοικία έχει πιστοποιηθεί στην κλάση «Α+», αλλά όχι απαραίτητα και τα διαμερίσματα που ανήκουν σε αυτήν.

Πολλοί κατασκευαστές ωστόσο χρησιμοποιούν το ενεργειακό πιστοποιητικό της πολυκατοικίας που όντως μπορεί να ανήκει στην κλάση «Α+», ως πιστοποιητικό και για τα μεμονωμένα διαμερίσματα αυτής. Είναι αρκετά λογικοφανές και πειστικό αυτό το επιχείρημα, αφού σου λέει η πολυκατοικία ανήκει στην ενεργειακή κλάση «Α+», άρα γιατί και τα επιμέρους διαμερίσματα να μην ανήκουν στην ίδια κλάση;

Αυτό συμβαίνει επειδή η απαίτηση έκδοσης ενεργειακού πιστοποιητικού, βάση της κείμενης νομοθεσίας, μετά την ολοκλήρωση της κατασκευής μιας νεόδμητης πολυκατοικίας αφορά ολόκληρο το κτήριο και όχι τις οριζόντιες ιδιοκτησίες.

Αν όλο το κέλυφος της πολυκατοικίας έχει κατασκευαστεί με τις πιο υψηλές ενεργειακές προδιαγραφές σε θερμομονωτικά υλικά και έχουν παράλληλα τοποθετηθεί σειρές κουφωμάτων με τα πιο υψηλής ενεργειακής απόδοσης χαρακτηριστικά που κυκλοφορούν στην αφορά, κι αν ακόμα όλα τα διαμερίσματα έχουν υπέρ αποδοτικά συστήματα θέρμανσης ψύξης και παραγωγής ζεστού νερού (π.χ αντλίες θερμότητας Α++, κλιματιστικά τελευταίας τεχνολογίας Α+++, ηλιακοί συλλέκτες κλπ), αυτό δεν σημαίνει ότι και τα διαμερίσματα κατατάσσονται στην «Α+» κλάση, επειδή μια φωτοβολταικη εγκατάσταση στο κοινόχρηστο δώμα έχει συνδεθεί με το κοινόχρηστο ρολόι της πολυκατοικίας.

Αν το κάθε διαμέρισμα δεν υποστηρίζει ενεργειακά τα δικά του αυτόνομα συστήματα θέρμανσης και ψύξης του από ΑΠΕ (πχ ηλιοθερμικά ή φωτοβολταϊκά, ή γεωθερμικά συστήματα), ποτέ δεν θα φθάσει το μεμονωμένο διαμέρισμα την κλάση «Α+». Στη πράξη αρκεί μόνο μια φωτοβολταϊκή εγκατάσταση στο κοινόχρηστο δώμα της πολυκατοικίας να συνδεθεί με το κοινόχρηστο ρολόι, για να καταταχθεί η πολυκατοικία στην κλάση Α+.

> Πολλοί κατασκευαστές χρησιμοποιούν το ενεργειακό πιστοποιητικό της πολυκατοικίας που όντως μπορεί να ανήκει στην κλάση «Α+», ως πιστοποιητικό και για τα μεμονωμένα διαμερίσματα αυτής.

Ακόμα κι αν δεν συνδεθεί η φωτοβολταϊκή εγκατάσταση στο κοινόχρηστο ρολόι, αλλά πχ 2 από τα 12 διαμερίσματα μιας πολυκατοικίας, πάλι ολόκληρη η πολυκατοικία θα καταταχθεί στην Α+ κλάση, καθώς και τα 2 διαμερίσματα, αλλά όχι όμως και τα υπόλοιπα 10. Σε αυτή την περίπτωση εάν εκδίδονταν ενεργειακά πιστοποιητικά για το κάθε ένα διαμέρισμα, τότε θα διαπιστώναμε ότι στην καλύτερη περίπτωση αυτά θα κατατάσσονταν στην κλάση «Α» και στην χειρότερη στην «Β+».

Αυτά θα είχαν βέβαια λίγη αξία, αν ο υποψήφιος αγοραστής που πρόκειται να αγοράσει αυτό το διαμέρισμα ως «Α+» δεν έδινε επιπλέον χρήματα για την αγορά του, θεωρώντας ότι θα κάνει σύντομα απόσβεση, λόγω της υποτιθέμενης σχεδόν μηδενικής κατανάλωσης ενέργειας που θα είχε, προκειμένου να καλύψει τις ενεργειακές του ανάγκες .

Κανονικά η νομοθεσία πρέπει να αντιμετωπίζει τέτοιες περιπτώσεις, που οδηγούν σε παραπλανητικές πρακτικές τους υποψήφιους αγοραστές νεόδμητων διαμερισμάτων τα οποία διαφημίζονται στην αγορά ως ενεργειακής κλάσης «Α+», αλλά στην πράξη αυτά μπορεί να κατατάσσονται στην κλάση «Α» ή ακόμα και στην «Β+», ανεξάρτητα αν η πολυκατοικία που τα ''στεγάζει'' μπορεί να έχει κατασκευαστεί – υπολογιστεί με βάση τις απαιτήσεις κατά ΚΕΝΑΚ για να ανήκει στην κλάση Α+.

Υπάρχει ένα διάτρητο παραθυράκι του νόμου, κι αυτό είναι όταν κατά την πώληση ενός μεμονωμένου διαμερίσματος μιας πολυκατοικίας που κατατάσσεται στην «Α+» ενεργειακή κλάση, ο συμβολαιογράφος για την μεταβίβαση του, νομίμως μπορεί να χρησιμοποιήσει ως ενεργειακό πιστοποιητικό του διαμερίσματος, αυτό της πολυκατοικίας.

Κανονικά για να μην αλλοιώνεται η πραγματική ενεργειακή ταυτότητα του μεταβιβαζόμενου διαμερίσματος θα έπρεπε να χρησιμοποιείται το ενεργειακό πιστοποιητικό του διαμερίσματος και όχι ολόκληρης της πολυκατοικίας.

Του
Πάνου Μπαΐλη

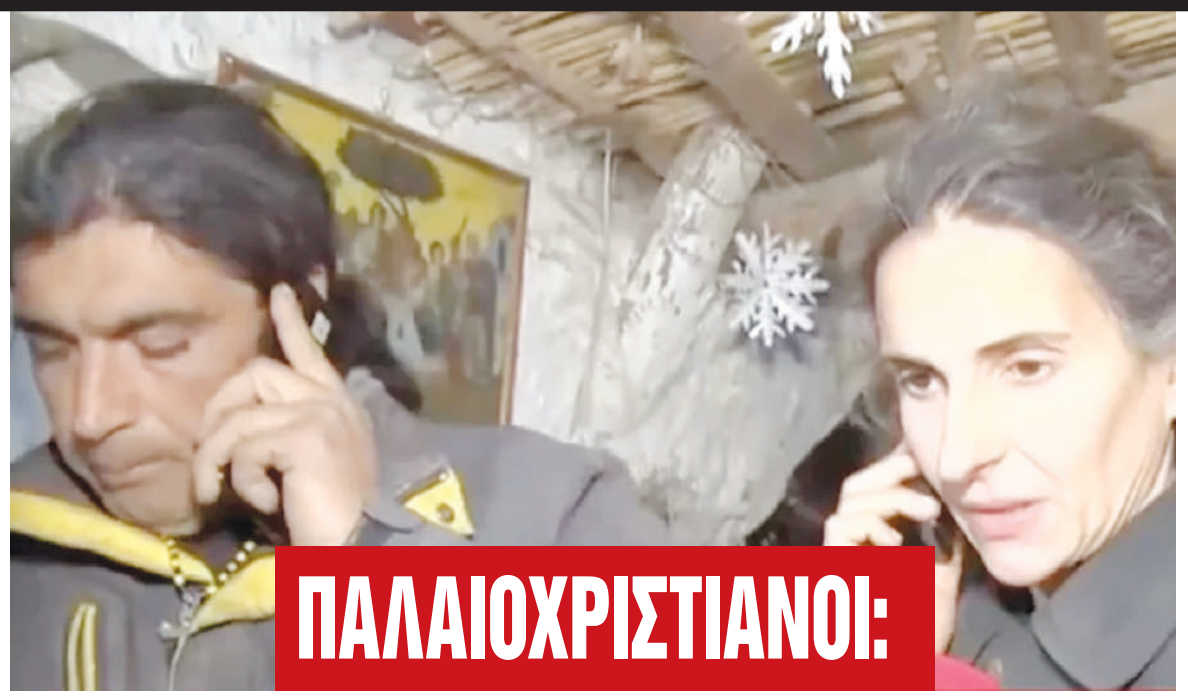

ΠΑΛΑΙΟΧΡΙΣΤΙΑΝΟΙ:

Ο Διοκλητιανός και οι Ελβετοί του 17ου αιώνα

Θυμίζουν Άμις, αγνοούνται από την Εκκλησία και κινούνται χωρίς ταυτότητα. Η Εκκλησία δεν έχει ασχοληθεί και ιδιαίτερα με το θέμα των παλαιοχριστιανών. Άλλωστε, μέχρι σήμερα ποτέ δεν υπήρξε ανάλογη περίπτωση με αυτή της Κορινθίας.

Υπήρχαν βεβαίως οι αντιεμβολιαστές που κινούνταν στο χώρο των παλαιοημερολογιτών και των φανατικών αλλά μέχρι εκεί. Τι είναι όμως οι Παλαιοχριστιανοί; Επί της ουσίας αρνούνται τον πολιτισμό και τον σύγχρονο τρόπο ζωής. Η ιδεολογία τους δεν έχει να κάνει με τους σκληρούς μοναχούς ούτε και με τους Παλαιοημερολογίτες, η επίσημη Εκκλησία των οποίων αποδέχεται και την τεχνολογία και πραγματικότητα του σήμερα. Περισσότερο μοιάζουν με τους amish, τα μέλη μιας χριστιανικής ομολογίας της αναβαπτιστικής προτεσταντικής παράδοσης, που εμφανίστηκε τον 17ο αιώνα στην Ελβετία και στη Γερμανία. Χαρακτηρίζονται συντηρητικοί Χριστιανοί και είναι γνωστοί για την απλή διαβίωση, την απλή ενδυμασία και την απροθυμία να υιοθετήσουν πολλές ανέσεις της σύγχρονης τεχνολογίας. Αγωνίζονται για ανεξιθρησκία και δηλώνουν ειρηνιστές.

«Στην χώρα μας ουδέποτε είχαμε ανάλογα φαινόμενα και σύμφωνα με την επίσημη Εκκλησία στον ελλαδικό χώρο η περίπτωση της Κορίνθου είναι μοναδική και ίσως να μην έχει σχέση με όσα ακούγονται. Η Εκκλησία μας δεν πρόκειται να ασχοληθεί με την περίπτωση αυτή γιατί δεν έχει να κάνει ούτε με την πίστη ούτε με την καθαρότητά της», λέει μητροπολίτης ειδικός περί των δογματικών.

Ακόμη και στις σλαβόφωνες Εκκλησίες οι οποίες θεωρούνται και πιο «σκληρές», ως προς τις θεολογικές τους απόψεις, δεν έχουν αντιμετωπίσει τέτοια φαινόμενα. Αν αναζητήσουμε αναφορές στην Παλαιοχριστιανική περίοδο, ιστορικά αυτή τοποθετείται κατά τον 4ο έως τον 7ο αιώνα μ.Χ. Μία περίοδο σημαντικών αλλαγών στην ιστορία της Ρωμαϊκής Αυτοκρατορίας.

Στους διωγμούς, στο τέλος του 3ου και στις αρχές του 4ου αιώνα, ο Διοκλητιανός διέταξε να γκρεμιστούν χριστιανικά κτίρια και τα σπίτια των Χριστιανών και να συγκεντρωθούν τα ιερά τους βιβλία και να καούν κατά τη διάρκεια του Μεγάλου Διωγμού. Τότε πολλοί χριστιανοί συνελήφθησαν, βασανίστηκαν, ακρωτηριάστηκαν, κάπκαν και αναγκάστηκαν να μονομαχούν για να διασκεδάζουν οι θεατές. Αυτός ήταν ο λόγος που πολλοί επέλεξαν να ζουν απομονωμένοι. Οι ίδιοι περιορίστηκαν στο να φροντίζουν μόνοι για τις βασικές τους ανάγκες όπως το νερό και την τροφή, ζώντας εκτός των πόλεων, ενώ ασχολούνταν κυρίως με τη γεωργία και το κυνήγι.

Για αυτούς ήταν απόφαση ζωής να μην στέλνουν τα παιδιά τους στο σχολείο προτιμώντας να τα εκπαιδεύουν στο σπίτι τα παιδιά, με βάση τις δικές τους θρησκευτικές αξίες.

Εκτελούν τα θρησκευτικά τους καθήκοντα σε αυτοσχέδια σπίτια μακριά από τον πολιτισμό και την τεχνολογία, ως ένδειξη απομόνωσης από την επίσημη εκκλησία και την πολιτεία.

Διαθέτουν αυτοσχέδια τόξα και όπλα, για την αυτοπροστασία τους και για το κυνήγι.

Αυτοπροσδιορίζονται ως Παλαιοχριστιανοί και θεωρούν τους εαυτούς τους «αδελφούς», υπογραμμίζοντας την αξία της κοινότητας και της μεταξύ τους αλληλεγγύης

Συνολικά, η ζωή των παλαιοχριστιανών είναι άμεσα συνδεδεμένη με τις θρησκευτικές πεποιθήσεις και την απομόνωση από τον έξω κόσμο. Ο,τι ακριβώς συνέβη και με την περίπτωση της Κορίνθου η οποία ,ωστόσο, δεν απασχολεί ούτε πρόκειται να απασχολήσει την Εκκλησία της Ελλάδος.

Οι «ξεχασμένοι» Άμις μετρούν 250.000 μέλη

Οι Παλαιοχριστιανοί θυμίζουν τους Άμις, ένα ξεχασμένο κίνημα το οποίο εμφανίστηκε το 1525 στην πόλη της Ζυρίχης μεταξύ των οπαδών του προτεσταντισμού.

Οι οπαδοί τους, τον 18ο αιώνα, επειδή διώχτηκαν από το κράτος και την εκκλησία, μετανάστευσαν στη Βόρεια Αμερική, στην πολιτεία της Πενσυλβάνιας, το οποίο εξασφάλιζε την ανεξιθρησκία.Ένα άλλο κύμα μετανάστευσης στη Βόρεια Αμερική ακολούθησε τον 19ο αιώνα

Η Εκκλησία των Άμις είναι το βάπτισμα, το οποίο πρέπει να γίνει με ελεύθερη βούληση. Αυτό συμβαίνει συνήθως μεταξύ της ηλικίας των 18 και 23. Ο γάμος είναι δυνατός μόνο μεταξύ μελών της εκκλησίας των Άμις. Η κοινότητα Άμις έχει σημαντικό πληθυσμό στις Ηνωμένες Πολιτείες, κυρίως στις πολιτείες Πενσυλβάνια, Οχάιο και Ιντιάνα, καθώς και στον Καναδά, κυρίως στην επαρχία του Οντάριο.

Όσο για τον πληθυσμό των Άμις, μετρά σήμερα γύρω στα 250.000 μέλη, που είναι διασκορπισμένα σε κοινότητες στην Πενσιλβάνια, την Ιντιάνα και άλλες αμερικανικές πολιτείες, αλλά και στον Καναδά.

Η αδελφότητα είναι ιδιαίτερα χαρακτηριστική για την απλότητα που έχει υιοθετήσει στην καθημερινότητά της, τόσο σε επίπεδο ένδυσης και εμφάνισης όσο και σε τρόπο ζωής.

Ακόμα πιο εμφατική είναι ίσως η αποστροφή που νιώθουν οι Άμις για την τεχνολογία και την επιστημονική πρόοδο, επιλέγοντας ακόμα και σήμερα τις άμαξες και τα άλογα από τα αυτοκίνητα.

Φιλιόταν ο Αλέξανδρος με τον Ηφαιστίωνα;

«Ήταν ο Μέγας Αλέξανδρος ομοφυλόφιλος ή δεν ήταν;». Το καίριο αυτό ερώτημα, μας βασάνισε και μας δίχασε εθνικώς για ολόκληρο τον προηγούμενο μήνα, λες και αυτό το διάστημα δεν είχαμε ως ελληνική κοινωνία να κάνουμε τίποτα καλύτερο.

Του **Δημήτρη Καμπουράκη**

Και να σου διαρκώς οι ίδιες ερωτήσεις. Αντάλλασσε πράγματι ο Αλέξανδρος (λάγνα ή χυδαία, όπως θέλετε πάρτε το) γλωσσόφιλα με τον Ηφαιστίωνα στα ρυάκια της Μακεδονίας ή όλο αυτό ήταν μια θλιβερή συκοφαντία που εκπορεύτηκε από μια ανθελληνική πλατφόρμα σαν το Netflix, με σκοπό να υποσκάψει την αρρενωπή φήμη του ελληνισμού; Υπάρχει ίχνος αλήθειας σ' αυτές τις κινηματογραφικές εικόνες ή όσοι κατασκεύασαν αυτό το αμφιλεγόμενο ντοκιμαντέρ-μυθοπλασία είναι πληρωμένοι από ποια ξένα κέντρα που θέλουν το κακό μας;

Πρόκειται για την ερώτηση του ενός εκατομμυρίου δολαρίων. Προσωπικά δε, ως ιστοριοδίφη που προσπαθεί να σέβεται την ιστορία και του νόμους της, μου θυμίζει μια ανόητη καθηγήτρια που είχα στο γυμνάσιο, την οποία όταν ρωτήσαμε γιατί ο Ιουστινιανός κατέστειλε τόσο αιματηρά την «στάση του Νίκα», μας απάντησε «διότι ο Ιουστινιανός ήταν φασίστας». Το γεγονός ότι ο φασισμός ως πολιτικό σύστημα αντίπαλο της δημοκρατίας εμφανίστηκε στον πλανήτη δεκαεπτά αιώνες μετά την «στάση του Νίκα», δεν της έλεγε τίποτα. Η μηχανιστική πρόσληψη της Ιστορίας, η άκριτη δηλαδή μεταφορά αντιλήψεων και ερμηνευτικών εργαλείων ανάμεσα σε εντελώς διαφορετικές εποχές που είχαν άλλους τρόπους οργάνωσης και σκέψης, είναι η κατάρα του ιστορικού.

Σε αυτή την παγίδα που περιγράφω έχει πέσει και η συζήτηση αν ο Μέγας Αλέξανδρος ήταν ομοφυλόφιλος ή όχι. Η αρχαία ελληνική κοινωνία δεν ήταν ούτε ο gay παράδεισος που περιγράφουν κάποιοι από την ΛΟΑΤΚΙ κοινότητα, αλλά ούτε και η αποθέωση της στρατιωτικής αρρενωπότητας, που διαφημίζουν διάφοροι ακροδεξιοί υπερπατριώτες και συντηρητικοί θρησκευόμενοι. Στην αρχαία Ελλάδα υπήρχε ομοφυλοφιλία, το ξέρουμε από πλείστες αναφορές στην αρχαία ελληνική γραμματεία και από πάμπολλες απεικονίσεις. Η τότε κοινωνία ήταν αρκούντως ανεκτική στο φαινόμενο, αλλά απείχε μακράν από το να είναι η ομοφυλοφιλία καθολική σεξουαλική συμπεριφορά, όπως διατείνονται κάποιοι σύγχρονοι.

Ναι, οι αρχαίοι μας πρόγονοι δεν έβλεπαν την ομοφυλοφιλία με τον τρόπο που την βλέπουμε σήμερα. Προφανώς και δεν υπήρχε η κοινωνική και ηθική ποινικοποίηση της που κυριαρχεί σήμερα σε μεγάλα κομμάτια του πληθυσμού, αλλά ούτε θεωρούνταν η πιο φυσιολογική και αποδεκτή σεξουαλική συμπεριφορά. Ναι, οι ερυθρόμορφοι αμφορείς είναι γεμάτοι από παραστάσεις ανδρών σε ερωτικές περιπτύξεις, ναι η Σαπφώ του λεσβιακού έρωτα στην δική μας Λέσβο διέπρεψε, ναι ο Ιερός Λόχος των Θηβαίων αποτελούνταν από ζευγάρια πολεμιστών εραστών, ναι η παιδεραστία ανάμεσα στον ενήλικα δάσκαλο και τον έφηβο μαθητή στην κλασσική Αθήνα υπήρχε ως πρακτική, αυτό όμως δεν σήμαινε ότι όλοι οι αρχαίοι μας πρόγονοι είχαν ομοφυλοφιλικές επαφές, ούτε καν η πλειοψηφία τους.

Υπήρχαν νόμοι του Σόλωνα κατά της αντρικής πορνείας, υπήρχαν συχνές αναφορές στους «κίναιδους» που ντύνονταν γυναικεία και είχαν θηλυκή συμπεριφορά, ειδικά στις καυστικές κωμωδίες του Αριστοφάνη, όμως από την άλλη μεριά είναι αλήθεια ότι οι αρχαίοι Έλληνες ποτέ δεν θεώρησαν την ομοφυλοφιλία ως εμπόδιο για την κατοχή πολιτικών δικαιωμάτων ή για την κατάληψη πολιτικών θέσεων ευθύνης. Ούτε θεώρησαν τον ομοφυλόφιλο ανίκανο για στρατιωτικές υποχρεώσεις, ούτε αμφισβητούσαν την μαχητική ικανότητα όσων είχαν αυτή την σεξουαλική συμπεριφορά. Είπαμε, έβλεπαν διαφορετικά τα πράγματα από τον τρόπο που τα βλέπουμε εμείς σήμερα. Προφανώς όσοι έχουν ασχοληθεί έστω και λίγο με το θέμα, θα διάβασαν το διαδεδομένο ότι δεν υπήρχε κοινωνικός διαχωρισμός ανάμεσα σε ετερόφυλους και ομοφυλόφιλους, απλώς ερωτικός διαχωρισμός ανάλογα με το αν ο συμμετέχων ήταν ενεργητικός ή παθητικός ομοφυλόφιλος.

Κι αυτός είναι μύθος, καθώς υπεισέρχονταν διάφοροι παράλληλοι διαχωρισμοί πέραν του τρόπου διείσδυσης στην ομοφυλόφιλη σεξουαλική πράξη. Ο φτωχός και ο παρακατιανός συνήθως ήταν ο παθητικός και ο κοινωνικά κατώτερος, επίσης ο ώριμος άνδρας ήταν de facto ο ενεργητικός στην σχέση με τον έφηβο εραστή του και λογικά ο πιο κοινωνικά αποδεκτός και σεβάσμιος. Είναι πάντως βέβαιο ότι κανένας δεν θα 'δινε ιδιαίτερη σημασία στο αν ο Αλέξανδρος είχε σχέση με τον Ηφαιστίωνα, ούτε κάτι τέτοιο θα υπέσκαπτε το βασιλικό του κύρος. Αντιστοίχως, κανένας δεν σκέφτηκε ότι ο μυθολογικός Αχιλλέας δεν ήταν καλός πολεμιστής επειδή ενδεχομένως να είχε σχέση με τον Πάτροκλο, κάτι πάντως που ο Όμηρος ποτέ δεν ξεκαθάρισε στην Ιλιάδα.

Κατά τούτο θεωρώ μέγα ιστορικό σφάλμα και χαζή μηχανιστική μεταφορά μέσα στους αιώνες την σημερινή διλημματική συζήτηση των νεοελλήνων για το αν ο Μέγας Αλέξανδρος φιλιόταν στο στόμα με τον Ηφαιστίωνα. Είναι χίλιες φορές πιο απτή και ουσιαστική η συζήτηση για το πόσο ουσιωδώς προσβλητική και ασεβής είναι η διοργάνωση επίδειξης μόδας μπροστά στις μετόπες του Παρθενώνα μέσα στο Βρετανικό Μουσείο, παρά το αν ο Αλέξανδρος ανήκε ή όχι σε κάποια φανταστική αρχαία ΛΟΑΤΚΙ κοινότητα. Η πρώτη συζήτηση έχει ουσία και μπορεί να βγάλει κάπου, η δεύτερη είναι απλώς ανόητη και δεν θα βγάλει ποτέ πουθενά.

ΚΩΝΣΤΑΝΤΙΝΑ Δ. ΚΑΡΑΚΩΣΤΑ
ΕΠ. ΚΑΘΗΓΗΤΡΙΑ ΝΕΟΤΕΡΗΣ ΙΣΤΟΡΙΑΣ

Τι θα έλεγε ο Καραμανλής, το 1974, για τα ομόφυλα;

Η κατοχύρωση της δυνατότητας των ομόφυλων ζευγαριών να συνάπτουν γάμο προκάλεσε πλείστες συζητήσεις και διαφωνίες στους παραδοσιακούς ψηφοφόρους της Νέας Δημοκρατίας.

Πως ήταν δυνατό η Νέα Δημοκρατία, ένα παραδοσιακό κόμμα, να είναι εισηγήτρια ενός νομοσχεδίου που θεμελιώνει την ισότητα στον πολιτικό γάμο και τροποποιεί για τον λόγο αυτόν τον αστικό κώδικα. Είναι πράγματι όμως η Νέα Δημοκρατία ένα κόμμα που εκφράζει τον αξιακό πυρήνα μιας συντηρητικής πολιτικής ή ακόμη περισσότερο βρίσκεται όντως αποκλειστικά στα Δεξιά του πολιτικού φάσματος;

Την περίοδο του Διαφωτισμού δημιουργήθηκε το ιδεολογικό ρεύμα του φιλελευθερισμού, σκοπός του οποίου ήταν η πρόοδος και εξέλιξη του ατόμου μέσα σε συνθήκες απόλυτης ελευθερίας και ορθής κρίσης. Η Γαλλική Επανάσταση διέδωσε τα καλέσματα του φιλελεύθερου ρεύματος, το οποίο εξελίχθηκε δυναμικά τους επόμενους αιώνες. Στον αντίποδα βρισκόταν το συντηρητικό ρεύμα που κήρυττε την ανάγκη διατήρησης της αυστηρά δομημένης πολιτικής και κοινωνικής ιεραρχίας της μοναρχίας και της εκκλησίας καθώς και τις παγιωμένες οικονομικές δομές που είχαν εδραιωθεί στο πέρασμα των αιώνων.

Η επιστροφή του Καραμανλή τον Ιούλιο του 1974 συνοδευόταν από την απόφασή του για τη δημιουργία ενός νέου πολιτικού φορέα, πλήρως απαλλαγμένου από τα λάθη, τα πάθη και τις δουλείες του παρελθόντος. Η θεσμική ανανέωση και η εκ βάθρων αλλαγή των δομών και των λειτουργιών του πολιτικού συστήματος, με την παράλληλη στόχευση της συμμετοχής της Ελλάδας στην ΕΟΚ αποτελούσαν κομβικούς εθνικούς άξονες. Έτσι στις 29 Σεπτεμβρίου 1974 ίδρυσε το κόμμα της «Νέας Δημοκρατίας», το οποίο απαρτιζόταν από «έμπειρες και υγιείς αλλά και από νέες προοδευτικές και ριζοσπαστικές δυνάμεις», όπως αναφέρεται στο κείμενο της ιδρυτικής διακήρυξής της. Στην ανάλυση των στόχων του νέου πολιτικού κόμματος ο Καραμανλής τόνισε την ανάγκη να βρεθεί έξω από τις «παραπλανητικές ετικέτες της Δεξιάς, του Κέντρου, της Αριστεράς» και να θεωρεί όλους τους Έλληνες «όχι μόνον ίσους έναντι των νόμων, αλλά και με ίσα δικαιώματα», ενώ βασικό ζητούμενο ήταν να «ανανεώνεται διαρκώς από τίς νέες δυνάμεις τής χώρας, τις οποίες θεωρεί πάντα προνομιούχες, γιατί εκφράζουν αμεσότερα τον παλμό τής εποχής μας».

Στις 29 Σεπτεμβρίου 1974, ο Κωνσταντίνος Καραμανλής ίδρυσε τη ΝΔ. Στην ανάλυση των στόχων του νέου πολιτικού κόμματος τόνισε την ανάγκη να θεωρεί όλους τους Έλληνες «όχι μόνον ίσους έναντι των νόμων, αλλά και με ίσα δικαιώματα»

Η ιδρυτική διακήρυξη επομένως του νέου κόμματος αναδείκνυε πέραν πάσης αμφιβολίας το ευρύ ιδεολογικό, πολιτικό και κοινωνικό φάσμα της Νέας Δημοκρατίας και της προσέδιδε μια ουσιώδη πολυσυλλεκτική δυναμική, εκφράζοντας ταυτόχρονα τις παραδοσιακές αξίες αλλά και τις νέες ιδέες. Η πολιτική φυσιογνωμία της, έξω από δογματικές ετικέτες, ήταν βαθύτατα μεταρρυθμιστική καθώς αυτή «επιλέγει και συντηρεί από την παράδοση μόνον όσα ο χρόνος απέδειξε σωστά και χρήσιμα» και ταυτόχρονα «προχωρεί διαρκώς με μεγάλα, τολμηρά αλλά και ασφαλή βήματα στις νέες συνθήκες».

Οι νέες συνθήκες που διαμορφώνονται κάθε φορά απαιτούν προσαρμοστικότητα, γεγονός που παραδέχτηκε σε συνέντευξή του και ο ίδιος ο ιδρυτής της Νέας Δημοκρατίας: «Η συναίσθηση των τεράστιων ευθυνών που ανελάμβανα απασχολούσε τόσο τη σκέψη μου ώστε να αποκλείει κάθε είδος συγκινήσεως. Ενθυμούμαι ότι, όταν βγήκα από το αεροπλάνο και προχωρούσα συνωθούμενος μέσα στο πλήθος, μου ζήτησαν να τους πω μερικά λόγια. Δεν υπήρχε μικρόφωνο και ήταν τόσος ο θόρυβος που ήταν αδύνατο να γίνω ακουστός. Έτσι αναγκάσθηκα να φωνάξω και μάλιστα σε έντονο ύφος "Σωπάστε λοιπόν". Τότε ένας γέρος που ήταν ακριβώς πίσω μου, μουρμούρισε "Ίδιος έφυγε, ίδιος γυρίζει". Και ο γέρος είχε δίκιο. Δεν αλλάζει εύκολα ο άνθρωπος. Είναι οι συνθήκες που αλλάζουν και μας αναγκάζουν να προσαρμοζόμαστε στις νέες πραγματικότητες. Η πείρα του του παρελθόντος απλώς βοηθάει σ' αυτή την προσαρμογή».

ΦΟΥΣΚΩΣΕ ΤΟ ΨΗΦΙΑΚΟ ΜΑΣ ΠΟΡΤΟΦΟΛΙ

Η ακαδημαϊκή ταυτότητα και η κάρτα αιμοδότη αποτελούν τις τελευταίες προσθήκες στο ψηφιακό μας πορτοφόλι, ενώ έπεται συνέχεια με εφαρμογές όπως η κάρτα ταυτοποίησης του κατοικίδιου. Το ψηφιακό πορτοφόλι θα το χρησιμοποιούμε -από τις 9 Απριλίου- και για την ασφαλή είσοδο μας στα γήπεδα.

Είναι πλέον κοινός τόπος πως σήμερα είμαστε απολύτως εξαρτημένοι από το κινητό μας τηλέφωνο. Οι τηλεφωνικές κλήσεις και η αποστολή γραπτών μηνυμάτων (sms), αποτελούν ίσως τη μικρότερη σύνδεσή μας με τις έξυπνες συσκευές. Το ατέλειωτο «σερφάρισμα» στον κυβερνοχώρο, η δυναμική παρουσία μας στα Μέσα Κοινωνικής Δικτύωσης και η λήψη άπειρων φωτογραφιών και αυτοφωτογραφιών (selfies), εξαρτώνται άμεσα από τα κινητά νέας γενιάς, από τα οποία έχουμε πάθει εξάρτηση.

Και κάπου εκεί έρχεται το… ελληνικό δημόσιο! Κατανοώντας τις επιταγές της σύγχρονης εποχής, τα αρμόδια Υπουργεία υιοθέτησαν την τελευταία λέξη της τεχνολογίας με γνώμονα τη διευκόλυνση της καθημερινότητας του πολίτη, δημιουργώντας το Gov.gr Wallet.

Το λεγόμενο «ψηφιακό πορτοφόλι», δίνει ήδη τη δυνατότητα δημιουργίας, αποθήκευσης και ελέγχου των ψηφιακών μας εγγράφων. Εδώ και καιρό υποστηρίζονται τα ψηφιακά δελτία ταυτότητας, οι ψηφιακές άδειες οδήγησης, οι ψηφιακές κάρτες αναπηρίας, οι ψηφιακές κάρτες ΔΥΠΑ και οι ψηφιακές κάρτες δακτυλίου. Όπως διευκρινίζουν οι αρμόδιοι φορείς, τα ψηφιακά έγγραφα που εκδίδονται μέσω του gov.gr είναι πλήρως ισάξια με τα έγχαρτα έγγραφα, για κάθε νόμιμη χρήση εντός της Ελληνικής επικράτειας, δεν αποτελούν ωστόσο διεθνή ταξιδιωτικά έγγραφα.

«Τα τελευταία χρόνια στο υπουργείο Ψηφιακής Διακυβέρνησης, αξιοποιώντας τις δυνατότητες που προσφέρει η τεχνολογία, υλοποιήθηκε μια μεγάλη ψηφιακή επανάσταση που επί της ουσίας απέδειξε ότι το κράτος μπορεί να είναι δίπλα στους πολίτες και να περιορίζει τη γραφειοκρατία με πράξεις και όχι με ευχολόγια», σημειώνει ο Υπουργός Ψηφιακής Διακυβέρνησης, Δημήτρης Παπαστεργίου.

Με στόχο την περαιτέρω αναβάθμιση της υπηρεσίας και την διευκόλυνση του πολίτη, το Υπουργείο έχει ήδη ανακοινώσει το λανσάρισμα –εντός του έτους- ενός “super app”, το οποίο θα περιλαμβάνει το gov.gr, το myHealth και το wallet (αντί να χρησιμοποιούνται χωριστά).

> Τα ψηφιακά έγγραφα που εκδίδονται μέσω του gov.gr είναι πλήρως ισάξια με τα έγχαρτα έγγραφα, για κάθε νόμιμη χρήση εντός της Ελληνικής επικράτειας, δεν αποτελούν ωστόσο διεθνή ταξιδιωτικά έγγραφα.

Το Gov.gr Wallet σε αριθμούς

Ήδη έχουν εκδοθεί και αποθηκευτεί 2.296.150 δελτία αστυνομικής ταυτότητας, εκ των οποίων εκδόθηκαν 67.302 αντίγραφα δελτίων αστυνομικής ταυτότητας σε PDF, 1.844.922 διπλώματα οδήγησης, 33.923 κάρτες αναπηρίας, 102.586 κάρτες ανεργίας (ΔΥΠΑ), 36.899 σήματα δακτυλίου και 318.467 «φάκελοι» αυτοκινήτου (MyAuto).

Οι πολίτες θα πρέπει ωστόσο να γνωρίζουν πως αν επιθυμούν να χρησιμοποιήσουν τα ψηφιακά έγγραφα στο wallet θα πρέπει πρώτα, απαραιτήτως, να έχουν εγγραφεί στο Εθνικό Μητρώο Επικοινωνίας (Ε.Μ.Επ. – emep.gov.gr). Το ΕΜΕπ ξεκίνησε να λειτουργεί παραγωγικά τον Μάρτιο του 2021 και έως σήμερα 3.683.119 φυσικά πρόσωπα έχουν καταχωρίσει τα στοιχεία επικοινωνίας τους.

Ποια στοιχεία θα καταχωρίσω στο Ε.Μ.Επ;

Στο Ε.Μ.Επ., μπορείτε να καταχωρίσετε τα ακόλουθα στοιχεία επικοινωνίας που σας αφορούν: α) Αριθμό κινητού τηλεφώνου, β) Διεύθυνση ηλεκτρονικού ταχυδρομείου (email), γ) Αριθμό σταθερού τηλεφώνου, δ) Πλήρη ταχυδρομική διεύθυνση διαμονής, ε) Πλήρη διεύθυνση επικοινωνίας (αν διαφέρει από τη διεύθυνση διαμονής). Στο Ε.Μ.Επ. μπορεί να καταχωρίσει τα στοιχεία επικοινωνίας του κάθε φυσικό πρόσωπο, στο οποίο έχει αποδοθεί Αριθμός Φορολογικού Μητρώου (ΑΦΜ).

Γιατί «ξεπουλάει» η Pop Science;

Ποιο μουσείο έκανε λογαριασμό στο Only Fans και γιατί; Ποιο μουσείο προσέφερε υπηρεσίες καλλωπισμού και γιατί; Ποιο φαγητό και ποιο γλυκό έχουν τα δικά τους μουσεία; Ποια μουσεία έγιναν εμβολιαστικά κέντρα; Ποιο μουσείο άλλαξε τη φυσιογνωμία μιας ολόκληρης πόλης;

Σε αυτά και σε άλλα ερωτήματα απαντά το νέο βιβλίο του Κώστα Λασκαράτου «μουσεία INFLUENCERS» (Εκδόσεις Ι. Σιδέρης).

Ο συγγραφέας ισχυρίζεται πως «χρησιμοποιεί τα μουσεία», για να διαπιστώσει τις αλλαγές της κοινωνίας και την εξέλιξη της, μέσα από τις πρωτοβουλίες, τη δράση και την επιδραστικότητα του κραταιού αυτού θεσμού.

Έχει ο πολιτισμός τη δύναμη να εκριζώσει παρωχημένες αντιλήψεις; Μπορεί να συμβάλλει δραστικά στη μείωση του ρατσισμού και του σεξισμού; Δύναται ένας χώρος πολιτισμού να αλλάξει την αισθητική μας, τη θέση μας στα πράγματα, ακόμη και να οδηγήσει σε έναν πιο «πράσινο» κόσμο. «Τα μουσεία αλλάζουν τον κόσμο, μέσα από τη δική τους διαρκή αλλαγή», λέει ο συγγραφέας και μας προσκαλεί να το διαπιστώσουμε μέσα από τις σελίδες του νέου του βιβλίου. Ένα ευσύνοπτο εγχειρίδιο πολιτισμού, γραμμένο με απλό τρόπο, παραδείγματα αλλά και την απαραίτητη… τεκμηρίωση. Αναζητήστε το…

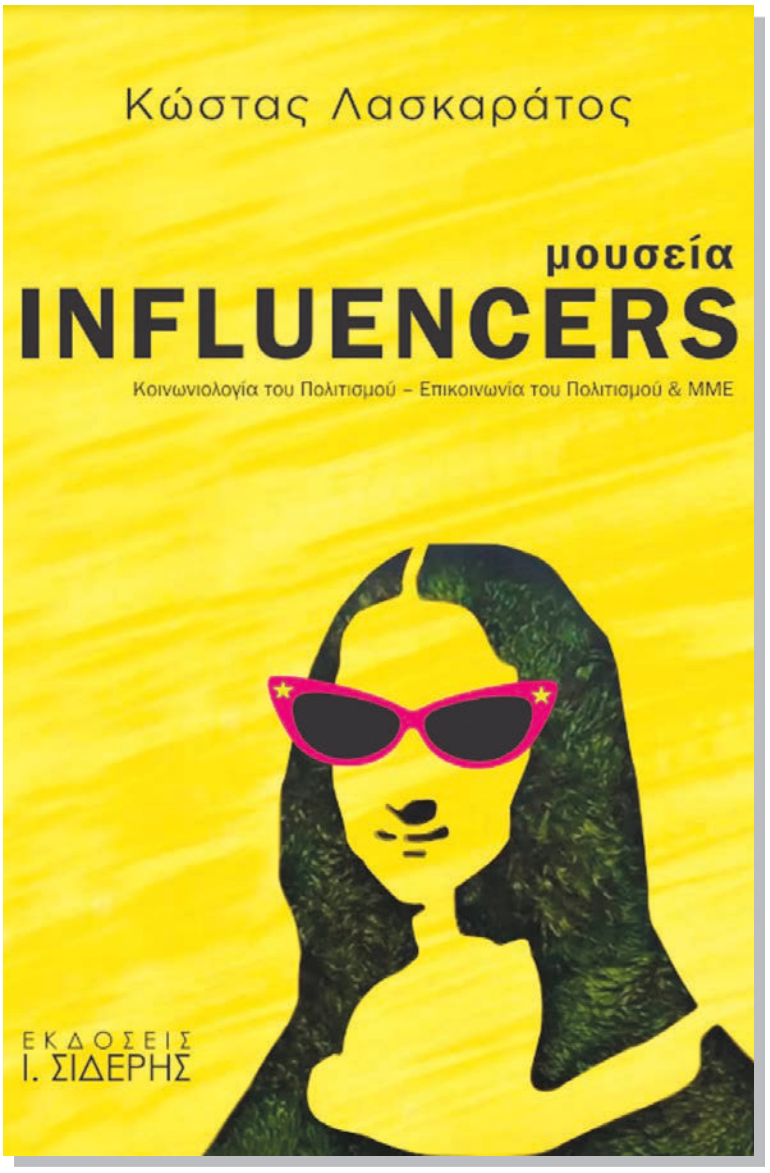

Τι κάνουν τα μουσεία στην εποχή του #metoo, του Black Lives Matter και της κλιματικής κρίσης;

Ευπώλητο με το «καλημέρα σας»

Πολυσυζητημένο είναι και το βιβλίο του Σταύρου Παναγιωτίδη, «Μύθοι, Παρεξηγήσεις και Άβολες Αλήθειες» (Εκδόσεις Κέδρος). Ανήκει και αυτό στην κατηγορία Pop Science, που τείνει να γίνει εξαιρετικά δημοφιλής προσελκύοντας νέο αναγνωστικό κοινό. Δηλαδή, οι Σπαρτιάτες δεν πετούσαν παιδιά στον Καιάδα; Ο Μέγας Αλέξανδρος δεν έκοψε τον Γόρδιο Δεσμό; Ούτε το Κρυφό Σχολειό υπήρξε ποτέ; Ούτε ο χορός του Ζαλόγγου; Δεν αφορίστηκε ποτέ ο Καζαντζάκης; Το γαρίφαλο του Μπελογιάννη δεν ήταν κόκκινο; Ούτε ο Ανδρέας Παπανδρέου είπε πρώτος πως «Η Ελλάδα ανήκει στους Έλληνες» ούτε ανοιγόκλεισε το «χρονοντούλαπο της Ιστορίας»; Όσα μέχρι σήμερα (κακώς) γνωρίζατε… καταρρέουν μέσα από ένα pocket size βιβλίο που αξίζει να διαβάσετε.

Αυτός που… άνοιξε τον δρόμο

Τον δρόμο στην Ελλάδα άνοιξε ο γνωστός και χαρισματικός Archaeostoryteller, Θεόδωρος Παπακώστας, Το 2021 τάραξε τα νερά με το βιβλίο του «Χωράει όλη η Αρχαιότητα στο ασανσέρ» (KEY books), κάνοντας προσιτή την απαιτητική επιστήμη της αρχαιολογίας.Τι πήρε στις αποσκευές της μια Μινωίτισσα πριγκίπισσα για να πάει στην Αίγυπτο; Πώς περνούσε την ώρα του όταν βαριόταν ένας Μυκηναίος δημόσιος υπάλληλος; Πώς τραυμάτισε το πόδι του ένας κένταυρος; Πώς ένας άσημος χορός οδήγησε τυχαία στη δημιουργία της Δημοκρατίας; Ποιος ξένος σκλάβος έγινε πλούσιος τραπεζίτης; Γιατί ο Ηράκλειτος πρότεινε να χαστουκίσουμε τον Όμηρο; Τα ερωτήματα αυτά απαντήθηκαν με σαφήνεια μέσα στις σελίδες του βιβλίου και ο κόσμος λάτρεψε τις εξηγήσεις του Θεσσαλονικιού αρχαιολόγου. Ακολούθησαν, τα βιβλία: «Αρχαιολογία Αγάπη μου… έλα πάρε με από εδώ» και το «Παιδιά, χωράει όλη η αρχαιότητα στο ασανσέρ;», για τους μικρούς αναγνώστες.

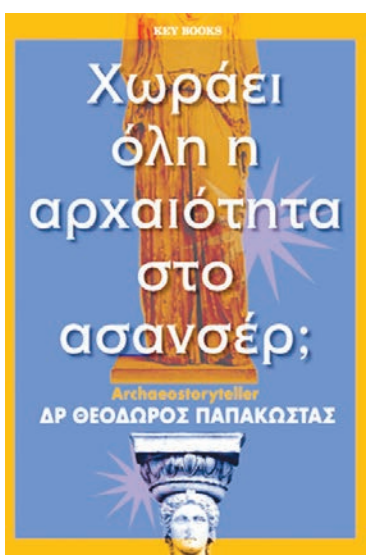

ΠΟΣΟ ΔΙΑΒΑΖΕΙ Ο ΕΛΛΗΝΑΣ;

«Το 35% του ελληνικού πληθυσμού δεν διαβάζει ούτε ένα βιβλίο το χρόνο. Οι μέτριοι αναγνώστες, που διαβάζουν από ένα έως 4 βιβλία το χρόνο ανέρχονται σε ποσοστό 34%, ενώ μόνο το 31% του πληθυσμού διαβάζει πάνω από πέντε βιβλία ετησίως», είχε δηλώσει παρουσιάζοντας το 2023, έρευνα του Οργανισμού Συλλογικής Διαχείρισης Έργων του Λόγου (ΟΣΔΕΛ), ο διευθυντής του Γιωργανδρέας Ζάννος.

ΖΑΡΚΑΔΑΣ ΧΡΗΣΤΟΣ REAL ESTATE

ΑΓΟΡΕΣ - ΠΩΛΗΣΕΙΣ - ΜΙΣΘΩΣΕΙΣ - ΕΚΤΙΜΗΣΕΙΣ ΑΚΙΝΗΤΩΝ

ΠΩΛΗΣΕΙΣ ΚΑΤΟΙΚΙΩΝ:

ΚΟΛΩΝΑΚΙ: Διαμέρισμα 46 τ.μ., 1ου ορόφου, πλήρως ανακαινισμένο ,πλησίον Ευαγγελισμού κατάλληλο και επαγγελματική χρήση. κωδ. 10.230, ΜΕΣΙΤΙΚΟ-ΖΑΡΚΑΔΑΣ ΧΡΗΣΤΟΣ, τηλ.2107298781,www.zarkadasestate.gr

ΚΟΛΩΝΑΚΙ: Διαμέρισμα 170 τ.μ., και έτερο 120τ.μ., 1ου ορόφου, κατάλληλα και για επαγγελματική χρήση. κωδ. 10.231, ΜΕΣΙΤΙΚΟ-ΖΑΡΚΑΔΑΣ ΧΡΗΣΤΟΣ, τηλ.2107298781,www.zarkadasestate.gr

ΚΟΛΩΝΑΚΙ: Διαμέρισμα 110τ.μ , 2ου ορόφου, 2υ/δ, ανακαινισμένο το 2000, ανοιχτός ορίζοντας με θέα, σε ήσυχο σημείο, κωδ. 10.300, ΜΕΣΙΤΙΚΟ-ΖΑΡΚΑΔΑΣ ΧΡΗΣΤΟΣ, τηλ.2107298781,www.zarkadasestate.gr

ΜΕΤΣ: Διαμέρισμα 100τ.μ. , 3ου ορόφου, με 2 υ/δ, προσόψεως, με ωραίο ορίζοντα ,μερικώς ανακαινισμένο .κωδ. 10.232, ΜΕΣΙΤΙΚΟ -ΖΑΡΚΑΔΑΣ ΧΡΗΣΤΟΣ , τηλ.2107298781,www.zarkadasestate.gr

ΘΗΣΕΙΟ: Διαμέρισμα 95τ.μ., 2ου ορόφου, γωνιακό, 2υ/δ, μεγάλο σαλόνι, γραφείο, γωνιακό μπαλκόνι, 5΄από το σταθμό ΗΣΑΠ, 220.000€, κωδ. 10.233, ΜΕΣΙΤΙΚΟ -ΖΑΡΚΑΔΑΣ ΧΡΗΣΤΟΣ, τηλ.2107298781,www.zarkadasestate.gr

ΚΟΛΩΝΑΚΙ: Διαμέρισμα 130 τ.μ. ρετιρε, 5ου ορόφου, σε κεντρικό σημείο , 2υ/δ, μπάνιο, w.c.,. κωδ. 10.753, ΜΕΣΙΤΙΚΟ-ΖΑΡΚΑΔΑΣ ΧΡΗΣΤΟΣ, τηλ.2107298781,www.zarkadasestate.gr

ΚΟΛΩΝΑΚΙ: Διαμέρισμα 330τ.μ. ,ρετιρέ, με θέα , σε άριστη κατάσταση, αυτονομία θέρμανσης, εξαιρετικό σημείο, φωτεινό. κωδ. 10.221, ΜΕΣΙΤΙΚΟ -ΖΑΡΚΑΔΑΣ ΧΡΗΣΤΟΣ, τηλ.2107298781,www.zarkadasestate.gr

ΚΟΛΩΝΑΚΙ: Διαμέρισμα 300 τ.μ. ,1ου ορόφου, σε κεντρικό σημείο , 3υ/δ, ευρύχωρο σαλόνι , αρχοντική πολυκατοικία, κατάλληλο και για επαγγελματική χρήση. κωδ. 10.256, ΜΕΣΙΤΙΚΟ -ΖΑΡΚΑΔΑΣ ΧΡΗΣΤΟΣ, τηλ. 2107298781, www.zarkadasestate.gr

ΣΥΝΤΑΓΜΑ: Διαμέρισμα 190τ.μ. ρετιρέ, σε εξαιρετικό σημείο, με θέα Ακρόπολη και Λυκαβηττό, χρήζει ανακαίνισης, κωδ. 10.308, ΜΕΣΙΤΙΚΟ-ΖΑΡΚΑΔΑΣ ΧΡΗΣΤΟΣ, τηλ. 2107298781, www.zarkadasestate.gr

ΠΑΓΚΡΑΤΙ-ΡΙΖΑΡΗ: Εκπληκτικό Ρετιρέ 160τ.μ., με 3υ/δ, 2 μπάνια, μεγάλες βεράντες με εξαιρετική θέα Λυκαβηττό & Ακρόπολη, θέση στάθμευσης, κωδ. 10.223,ΜΕΣΙΤΙΚΟ -ΖΑΡΚΑΔΑΣ ΧΡΗΣΤΟΣ, τηλ. 2107298781, www.zarkadasestate.gr

ΙΛΙΣΙΑ: Διαμέρισμα 53τ.μ., 4ου ορόφου, πλήρως και πολυτελώς ανακαινισμένο, εσωτερικό, 1 υ/δ, σαλόνι, κουζίνα, μπάνιο, πλησίον μετρό Μεγάρου Μουσικής, κωδ: 10.253 ΜΕΣΙΤΙΚΟ -ΖΑΡΚΑΔΑΣ ΧΡΗΣΤΟΣ, τηλ.2107298781,www.zarkadasestate.gr

ΠΑΓΚΡΑΤΙ- ΑΓΙΟΣ ΑΡΤΕΜΙΟΣ: Διαμέρισμα 46τ.μ., 2ου ορόφου, κατασκευής 2008, διαμπερές , 1 υ/δ, σαλόνι , κουζίνα , μπάνιο, με parking υπόγειο, κωδ: 10.268 ΜΕΣΙΤΙΚΟ-ΖΑΡΚΑΔΑΣ ΧΡΗΣΤΟΣ, τηλ. 2107298781, www.zarkadasestate.gr

ΖΩΓΡΑΦΟΥ: Διαμέρισμα 80τ.μ. , 4ου ορόφου, γωνιακό, κατασκευή 2000, με 2 υ/δ, πάρκινγκ και αποθήκη, κωδ. 10269, ΜΕΣΙΤΙΚΟ -ΖΑΡΚΑΔΑΣ ΧΡΗΣΤΟΣ, τηλ.2107298781, www.zarkadasestate.gr

ΑΜΠΕΛΟΚΗΠΟΙ: Διαμέρισμα 107 τ.μ., 2ου ορόφου, προσόψεως σε κεντρικό σημείο , διαθέτει 4 χώρους, ιδανικό για επαγγελματική χρήση, κωδ: 10.259 ΜΕΣΙΤΙΚΟ-ΖΑΡΚΑΔΑΣ ΧΡΗΣΤΟΣ, τηλ. 2107298781, www.zarkadasestate.gr

ΝΕΟ ΨΥΧΙΚΟ -ΠΛΗΣΙΟΝ ΚΑΤΕΧΑΚΗ: Διαμέρισμα 97τ.μ., 3ος όροφος, 2υ/δ, διαμπερές, κατασκευή 1970, κωδ: 10.784 ΜΕΣΙΤΙΚΟ-ΖΑΡΚΑΔΑΣ ΧΡΗΣΤΟΣ, τηλ. 2107298781, www.zarkadasestate.gr

ΠΑΛΑΙΟ ΦΑΛΗΡΟ: Διαμέρισμα 96τ.μ., 5ου ορόφου, 2υ/δ, μεγάλη βεράντα με απεριόριστη θέα στη θάλασσα, εξαιρετικής κατάστασης,600.000€, κωδ. 10.224, ΜΕΣΙΤΙΚΟ -ΖΑΡΚΑΔΑΣ ΧΡΗΣΤΟΣ, τηλ. 2107298781, www.zarkadasestate.gr

ΠΑΛΑΙΟΦΑΛΗΡΟ: Μονοκατοικία 165τ.μ., με κήπο, γωνιακό οικόπεδο, σε πολύ καλή θέση, κωδ. 10.265, ΜΕΣΙΤΙΚΟ -ΖΑΡΚΑΔΑΣ ΧΡΗΣΤΟΣ, τηλ. 2107298781, www.zarkadasestate.gr

ΑΝΩ ΓΛΥΦΑΔΑ: Διαμέρισμα 145τ.μ., 1ου ορόφου, διαθέτει 4 υ/δ, 2 μπάνια, υπόγεια θέση στάθμευσης, αποθήκη , bbq,τζάκι, ξύλινα δάπεδα, περιμετρικό μπαλκόνι με τέντες, σε εξαιρετικά προσεγμένη πολυκατοικία, κωδ. 10.253, ΜΕΣΙΤΙΚΟ -ΖΑΡΚΑΔΑΣΧΡΗΣΤΟΣ, τηλ. 2107298781, www.zarkadasestate.gr

ΚΑΒΟΥΡΙ: Διαμέρισμα 155τ.μ., 3ου ορόφου ρετιρέ, εξαιρετικής κατασκευής, με 2 υ/δ, 2 μπάνια, μεγάλα μπαλκόνια με ανοιχτό ορίζοντα,2 θέσεις στάθμευσης, πλησίον παραλίας, κωδ. 10.750, ΜΕΣΙΤΙΚΟ -ΖΑΡΚΑΔΑΣ ΧΡΗΣΤΟΣ, τηλ. 2107298781, www.zarkadasestate.gr

ΚΑΒΟΥΡΙ: Διαμέρισμα 110τ.μ., 2ου ορόφου, εξαιρετικής κατασκευής, με 2 υ/δ, 2 μπάνια, μεγάλα μπαλκόνια με ανοιχτό ορίζοντα,2 θέσεις στάθμευσης, πλησίον παραλίας, κωδ. 10.751, ΜΕΣΙΤΙΚΟ-ΖΑΡΚΑΔΑΣ ΧΡΗΣΤΟΣ, τηλ. 2107298781, www.zarkadasestate.gr

ΠΑΛΑΙΟ ΨΥΧΙΚΟ : Μονοκατοικία 420τ.μ. 2 επιπέδων σε οικόπεδο 560τ.μ. , με χώρο στάθμευσης , κήπο, σε άριστη κατάσταση. κωδ. 10.225 ,ΜΕΣΙΤΙΚΟ -ΖΑΡΚΑΔΑΣ ΧΡΗΣΤΟΣ ,τηλ.2107298781,www.zarkadasestate.gr

ΠΑΛΑΙΟ ΨΥΧΙΚΟ: Μονοκατοικία 500 τ.μ.,δύο επιπέδων, σε οικόπεδο 600τ.μ., με σ.δ. 0,6, διαθέτει χώρο στάθμευσης, χρήζει ανακαίνισης, κωδ. 10.246, ΜΕΣΙΤΙΚΟ -ΖΑΡΚΑΔΑΣ ΧΡΗΣΤΟΣ, τηλ. 2107298781, www.zarkadasestate.gr

ΕΛΛΗΝΟΡΩΣΩΝ: Αυτόνομη κατοικία 3 επιπέδων 155τ.μ., αποτελείται από 3 ανεξάρτητα διαμερίσματα ανά επίπεδο, πλησίον μετρό Κατεχάκη, κωδ.10.302, ΜΕΣΙΤΙΚΟ -ΖΑΡΚΑΔΑΣ ΧΡΗΣΤΟΣ, τηλ. 2107298781, www.zarkadasestate.gr

ΜΑΡΟΥΣΙ: Διαμέρισμα 165τ.μ. , 2ου ορόφου, 3υ/δ, 2 μπάνια, πολυτελούς κατασκευής 2005, με 2 θέσεις στάθμευσης και αποθήκη, κωδ. 10.755, ΜΕΣΙΤΙΚΟ-ΖΑΡΚΑΔΑΣ ΧΡΗΣΤΟΣ, τηλ. 2107298781, www.zarkadasestate.gr

ΕΝΟΙΚΙΑΣΕΙΣ ΚΑΤΟΙΚΙΩΝ:

ΧΙΛΤΟΝ: Διαμέρισμα 87τ.μ., 1ου ορόφου, προσόψεως και διαμπερές, 2 υ/δ, σαλόνι ,ανακαινισμένη κουζίνα και μπάνιο, w.c, πόρτα ασφαλείας, κλιματισμός, 5΄από το μετρό, κατάλληλο και για επαγγελματική στέγη , κωδ. 10.250 ΜΕΣΙΤΙΚΟ -ΖΑΡΚΑΔΑΣ ΧΡΗΣΤΟΣ, τηλ. 2107298781, www.zarkadasestate.gr

ΧΙΛΤΟΝ: Διαμέρισμα 122 τ.μ.,1ου ορόφου, προσόψεως, 3 υ/δ, άνετο σαλόνι -τραπεζαρία,-μπάνιο, w.c., σε καλή κατάσταση, βλέπει σε πάρκο με ανοιχτό ορίζοντά, πλησίον μετρό, κατάλληλο και για επαγγελματική στέγη, κωδ. 10.251 ΜΕΣΙΤΙΚΟ -ΖΑΡΚΑΔΑΣ ΧΡΗΣΤΟΣ, τηλ. 2107298781, www.zarkadasestate.gr

ΑΜΠΕΛΟΚΗΠΟΙ- ΠΥΡΓΟΣ ΑΘΗΝΩΝ: Διαμέρισμα 104τ.μ., 4ου ορόφου, διαμπερές, σε άριστη κατάσταση, 2υ/δ, μεγάλο σαλόνι, άνετο μπαλκόνι, πόρτα ασφαλείας, κουφώματα αλουμινίου, κωδ. 10.252 ΜΕΣΙΤΙΚΟ-ΖΑΡΚΑΔΑΣ ΧΡΗΣΤΟΣ, τηλ. 2107298781, www.zarkadasestate.gr

ΓΟΥΔΙ: Διαμέρισμα 78τ.μ., 2ου ορόφου, 1υ/δ, άριστη κατάσταση, άνετο μπαλκόνι, αλουμίνια κουφώματα, πόρτα ασφαλείας, κατάλληλο και για επαγγελματική στέγη, δίπλα σε Λαϊκό και Παίδων, κωδ 10.264, ΜΕΣΙΤΙΚΟ-ΖΑΡΚΑΔΑΣ ΧΡΗΣΤΟΣ, τηλ2107298781, www.zarkadasestate.gr

ΠΩΛΗΣΕΙΣ ΟΙΚΟΠΕΔΩΝ:

ΑΓΙΑ ΠΑΡΑΣΚΕΥΗ- ΠΑΤΗΜΑ: Οικόπεδο 450τ.μ., άρτιο και οικοδομήσιμο, χτίζει 341τ.μ., κωδ.10.243, ΜΕΣΙΤΙΚΟ-ΖΑΡΚΑΔΑΣ ΧΡΗΣΤΟΣ, τηλ.2107298781, www.zarkadasestate.gr

ΠΛΑΤΕΙΑ ΚΟΥΜΟΥΝΔΟΥΡΟΥ: Οικόπεδο 410τ.μ., με σ.δ. 2,9 και σ.κ. 70%, σε εξαιρετικό σημείο, ιδανικό για την ανέγερση ξενοδοχείου, με άμεση πρόσβαση στο Ιστορικό κέντρο, 2) Οικόπεδο με κατοικία 450τ.μ. πλησίον Πειραιώς και πλ. Ομόνοιας , μπορεί να αναπαλαιωθεί είτε να οικοδομηθεί το οικόπεδο, κωδ.10.244,-ΜΕΣΙΤΙΚΟ-ΖΑΡΚΑΔΑΣ ΧΡΗΣΤΟΣ, τηλ. 2107298781, www.zarkadasestate.gr

ΓΛΥΦΑΔΑ: Οικόπεδο 1.430τ.μ., πλησίον Λ. Βουλιαγμένης, άρτιο & οικοδομήσιμο, συντελεστής δόμησης 1, έχει πρόσοψη 26 μ., βάθος 55 μ., κατάλληλο για οικιστική και επαγγελματική χρήση κωδ.10271, ΜΕΣΙΤΙΚΟ-ΖΑΡΚΑΔΑΣ ΧΡΗΣΤΟΣ, τηλ. 2107298781, www.zarkadasestate.gr

ΠΑΠΑΓΟΥ: Οικόπεδο 450τ.μ., σε εξαιρετικό σημείο, με σ.δ. 0,8 και σ.κ. 40%, γωνιακό, με οικία εντός, κωδ.10245, ΜΕΣΙΤΙΚΟ-ΖΑΡΚΑΔΑΣ ΧΡΗΣΤΟΣ, τηλ. 2107298781, www.zarkadasestate.gr

ΝΕΑ ΦΙΛΟΘΕΗ - ΑΜΠΕΛΟΚΗΠΩΝ: οικόπεδο 232τ.μ. , με σ.δ. 2,1 και κάλυψη 60% , υπάρχει διπλοκατοικία εντός 212 τ.μ. , σε καλή κατάσταση , βρίσκεται σε ήσυχο σημείο , μόλις 10΄από το μετρό της Πανόρμου ,κωδ. 10.232 ,ΜΕΣΙΤΙΚΟ -ΖΑΡΚΑΔΑΣ ΧΡΗΣΤΟΣ , τηλ. 2107298781, www.zarkadasestate.gr

ΒΥΡΩΝΑΣ: Οικόπεδο 470τ.μ. εντός σχεδίου, άρτιο και οικοδομήσιμο, αμφιθεατρικό, γωνιακό, με συντελεστή δόμησης 1,4 και συντελεστή κάλυψης 60%, κωδ. 10.270 ,ΜΕΣΙΤΙΚΟ-ΖΑΡΚΑΔΑΣ ΧΡΗΣΤΟΣ, τηλ. 2107298781, www.zarkadasestate.gr

ΣΧΙΝΙΑΣ-ΜΑΡΑΘΩΝΑΣ: Περιοχή Δικαστικών ,Οικόπεδο 1.015 τ.μ., με αμφιθεατρική θέα, εντός σχεδίου, άρτιο και οικοδομήσιμο, σ.δ. 0,4, σ.κ. 30%, κωδ. 10.263 ΜΕΣΙΤΙΚΟ-ΖΑΡΚΑΔΑΣ ΧΡΗΣΤΟΣ, τηλ. 2107298781, www.zarkadasestate.gr

ΕΝΟΙΚΙΑΣΕΙΣ ΚΑΤΑΣΤΗΜΑΤΩΝ :

ΚΟΛΩΝΑΚΙ: Κατάστημα ισόγειο 30τ.μ. και πατάρι 30τ.μ., σε πολύ καλό σημείο προβολής δίπλα στην Πλατεία. κωδ. 10.226, ΜΕΣΙΤΙΚΟ -ΖΑΡΚΑΔΑΣ ΧΡΗΣΤΟΣ, τηλ. 2107298781, www.zarkadasestate.gr

ΚΟΛΩΝΑΚΙ: Κατάστημα 43τ.μ. με ισόγειο, πατάρι 43τ.μ. και υπόγειο 43 τ.μ. σε κεντρικό εμπορικό δρόμο, κατάλληλο για κάθε χρήση. κωδ. 10.227, ΜΕΣΙΤΙΚΟ-ΖΑΡΚΑΔΑΣ ΧΡΗΣΤΟΣ, τηλ. 2107298781, www.zarkadasestate.gr

ΕΡΜΟΥ: Κατάστημα– αυτόνομο κτίριο 850τ.μ. με ισόγειο 110 τ.μ., σε εξαιρετική θέση κατάλληλο για κάθε χρήση. κωδ. 10.228,ΜΕΣΙΤΙΚΟ -ΖΑΡΚΑΔΑΣ ΧΡΗΣΤΟΣ τηλ. 2107298781, www.zarkadasestate.gr

ΕΡΜΟΥ: Κατάστημα με ισόγειο 40τ.μ., διαθέτει υπόγειο και πατάρι, σε εξαιρετική θέση, ιδανικό για κάθε χρήση, κωδ. 10.254, ΜΕΣΙΤΙΚΟ -ΖΑΡΚΑΔΑΣ ΧΡΗΣΤΟΣ τηλ. 2107298781, www.zarkadasestate.gr

ΓΛΥΦΑΔΑ: Κατάστημα 400τ.μ. με ισόγειο 110τ.μ., εξαιρετικής θέσης μεγάλης προβολής και εμπορικότητας ,κωδ 10.305, ΜΕΣΙΤΙΚΟ-ΖΑΡΚΑΔΑΣ ΧΡΗΣΤΟΣ τηλ. 2107298781, www.zarkadasestate.gr

ΨΥΧΙΚΟ: Κατάστημα ισόγειο 57τ.μ., σε εξαιρετικό σημείο μεγάλης εμπορικότητας, κωδ 10.800, ΜΕΣΙΤΙΚΟ -ΖΑΡΚΑΔΑΣ ΧΡΗΣΤΟΣ τηλ. 2107298781, www.zarkadasestate.gr

ΚΗΦΙΣΙΑ: Κατάστημα 40τ.μ., με υπόγειο και πατάρι, στον πιο εμπορικό δρόμο της περιοχής, κατάλληλο για εμπορική και υγειονομική χρήση, κωδ 10.801, ΜΕΣΙΤΙΚΟ -ΖΑΡΚΑΔΑΣ ΧΡΗΣΤΟΣ τηλ. 2107298781, www.zarkadasestate.gr

ΖΩΓΡΑΦΟΥ: Κατάστημα 150τ.μ., σε κεντρικότατο σημείο, κατάλληλο για κάθε χρήση, δίπλα στη νέα στάση του μετρό , κωδ. 10.229, ΜΕΣΙΤΙΚΟ -ΖΑΡΚΑΔΑΣ ΧΡΗΣΤΟΣ , τηλ.2107298781,www.zarkadasestate.gr

ΠΑΓΚΡΑΤΙ : Κατάστημα 60τ.μ, ισόγειο , σε πολύ καλο σημείο δίπλα στοCaravel, κωδ. 10.769 ΜΕΣΙΤΙΚΟ -ΖΑΡΚΑΔΑΣ ΧΡΗΣΤΟΣ , τηλ.2107298781,www.zarkadasestate.gr

ΠΩΛΗΣΗ ΚΑΤΑΣΤΗΜΑΤΩΝ:

ΚΗΦΙΣΙΑ: Κατάστημα 160τ.μ. με ισόγειο 90τ.μ. , σε κεντρικό σημείο , μισθωμένο με πολύ καλό μίσθωμα, ιδανικό ως επένδυση, και έτερο 126 τ.μ., σε εξαιρετικό σημείο, επενδυτική ευκαιρία , κωδ. 10.236 ,ΜΕΣΙΤΙΚΟ -ΖΑΡΚΑΔΑΣ ΧΡΗΣΤΟΣ , τηλ.2107298781,www.zarkadasestate.gr

ΠΕΡΙΟΧΗ -ΧΙΛΤΟΝ :Κατάστημα αποτελούμενο από ισόγειο: 165τ.μ. και υπόγειο: 165τ.μ. , μισθωμένο , λειτουργεί ως κατάστημα εστίασης. κωδ. 10.237 ,ΜΕΣΙΤΙΚΟ -ΖΑΡΚΑΔΑΣ ΧΡΗΣΤΟΣ , τηλ.2107298781,www.zarkadasestate.gr

ΕΝΟΙΚΙΑΣΕΙΣ ΚΤΙΡΙΩΝ-ΕΠΑΓΓΕΛΜΑΤΙΚΩΝ ΧΩΡΩΝ:

ΧΙΛΤΟΝ: Αυτόνομο κτίριο 2.750τ.μ. , οκταόροφο με 3υπόγεια που λειτουργούν ως parking, πρόσφατα ανακαινισμένο , σε κεντρικό σημείο με εύκολη πρόσβαση, πλησίον μετρό. κωδ. 10.240 ,ΜΕΣΙΤΙΚΟ -ΖΑΡΚΑΔΑΣ ΧΡΗΣΤΟΣ , τηλ.2107298781,www.zarkadasestate.gr

ΚΟΛΩΝΑΚΙ: Γραφειακός χώρος 1.000 τ.μ. πλησίον Πλατείας, , 4 επιπέδων , σε άριστη κατάσταση, σύστημα κλιματισμού, καλωδιώσεις, δυνατότητα διαμόρφωσης του χώρου ανάλογα με τις ανάγκες του μισθωτή, κωδ. 10.239 ,ΜΕΣΙΤΙΚΟ -ΖΑΡΚΑΔΑΣ ΧΡΗΣΤΟΣ, τηλ.2107298781,www.zarkadasestate.gr

ΟΜΟΝΟΙΑ: Αυτόνομο κτίριο 2.800τ.μ. με ισόγειο χώρο 310 τ.μ. , ιδανικό για εμπορική χρήση , δίπλα στην Πλατεία Ομονοίας, κατάλληλο να λειτουργήσει και ως Ξενοδοχείο, κωδ: 10.301 ,ΜΕΣΙΤΙΚΟ -ΖΑΡΚΑΔΑΣ ΧΡΗΣΤΟΣ,τηλ.2107298781,www.zarkadasestate.gr

ΠΩΛΗΣΕΙΣ ΚΤΙΡΙΩΝ-ΕΠΑΓΓΕΛΜΑΤΙΚΩΝ ΧΩΡΩΝ:

ΜΥΚΟΝΟΣ: Πολυτελές Ξενοδοχείο, με υψηλή πληρότητα, πλησίον παραλίας, σοβαρές προτάσεις, κωδ. 10.759, ΜΕΣΙΤΙΚΟ-ΖΑΡΚΑΔΑΣ ΧΡΗΣΤΟΣ, τηλ. 2107298781, www.zarkadasestate.gr

ΟΜΟΙΝΟΙΑ: Ξενοδοχείο 3.600τ.μ. διαθέτει 84 δωμάτια, βρίσκεται σε εξαιρετικό σημείο πλησίον Ομόνοιας και σταθμού μετρό, κωδ. 10.241, ΜΕΣΙΤΙΚΟ-ΖΑΡΚΑΔΑΣ ΧΡΗΣΤΟΣ, τηλ. 2107298781, www.zarkadasestate.gr

ΟΜΟΝΟΙΑ-ΜΕΤΑΞΟΥΡΓΕΙΟ: Ξενοδοχείο 4.500τ.μ., 114 δωματίων, σε κεντρικότατο σημείο, δίπλα στο σταθμό του μετρό, ΕΥΚΑΙΡΙΑ,κωδ. 10.242,ΜΕΣΙΤΙΚΟ – ΖΑΡΚΑΔΑΣ ΧΡΗΣΤΟΣ, Τηλ. 2107298781, www.zarkadasestate.gr

ΙΣΤΟΡΙΚΟ ΚΕΝΤΡΟ – ΣΥΝΤΑΓΜΑ: αυτόνομο κτίριο 1800 τ.μ., αποτελείται από κατάστημα στο ισόγειο και 3επίπεδα, ιδανικό για τη δημιουργία ξενοδοχείου, βρίσκεται σε εξαιρετικό σημείο στην καρδιά του Ιστορικού και εμπορικού κέντρου, κωδ. 10.257, ΜΕΣΙΤΙΚΟ-ΖΑΡΚΑΔΑΣ ΧΡΗΣΤΟΣ, τηλ. 2107298781, www.zarkadasestate.gr

ΚΕΝΤΡΟ ΑΘΗΝΑΣ-ΒΑΡΒΑΚΕΙΟΣ ΑΓΟΡΑ: Αυτόνομο κτίριο 1.100τ.μ., διατηρητέο, γωνιακό εξαιρετική προβολής, ιδανικό για κάθε χρήση, κωδ.10,307, ΜΕΣΙΤΙΚΟ-ΖΑΡΚΑΔΑΣ ΧΡΗΣΤΟΣ, τηλ. 2107298781, www.zarkadasestate.gr

ΙΛΙΣΙΑ: αυτόνομο κτίριο 1.500τ.μ. επαγγελματικής χρήσης μισθωμένο, ιδανική επένδυση με καλή απόδοση, κωδ. 10.258, ΜΕΣΙΤΙΚΟ-ΖΑΡΚΑΔΑΣ ΧΡΗΣΤΟΣ, τηλ. 2107298781, www.zarkadasestate.gr

ΙΛΙΣΙΑ: αυτόνομο κτίριο 2.000τ.μ., 10ετίας, αποτελείται από διαμερίσματα με υπόγειο parking, όλα μισθωμένα, εξαιρετικό ακίνητο εισοδήματος, κωδ.10.259, ΜΕΣΙΤΙΚΟ-ΖΑΡΚΑΔΑΣ ΧΡΗΣΤΟΣ, τηλ. 2107298781, www.zarkadasestate.gr

ΑΜΠΕΛΟΚΗΠΟΙ: 4όροφο κτίριο 1.900τ.μ. με 3υπόγεια,10ετίας, ιδανικό για επαγγελματική χρήση, σε κεντρικότατο σημείο, κωδ.10.260 ΜΕΣΙΤΙΚΟ-ΖΑΡΚΑΔΑΣ ΧΡΗΣΤΟΣ, τηλ. 2107298781, www.zarkadasestate.gr

ΑΜΠΕΛΟΚΗΠΟΙ: αυτόνομο κτίριο 1.200τ.μ. 7 ορόφων με υπόγειο χώρο στάθμευσης, κατάλληλο για κάθε χρήση, επί κεντρικής λεωφόρου, πλησίον σταθμού μετρό, κωδ.10.261,-ΜΕΣΙΤΙΚΟ-ΖΑΡΚΑΔΑΣ ΧΡΗΣΤΟΣ, τηλ. 2107298781, www.zarkadasestate.gr

ΚΑΙΣΑΡΙΑΝΗ: Επαγγελματικός χώρος 335τ.μ., 1ου ορόφου με ανεξάρτητη είσοδο, διαμπερές οροφοδιαμέρισμα με περιμετρικά μπαλκόνια 8 αίθουσες, κουζίνα, 3 wc. , μισθωμένο νέο συμβόλαιο, με απόδοση, 8,5% ,τιμή:350.000, κωδ: 10.262, ΜΕΣΙΤΙΚΟ-ΖΑΡΚΑΔΑΣ ΧΡΗΣΤΟΣ, τηλ.2107298781, www.zarkadasestate.gr

ΨΗΡΡΗ: Πωλείται επιχείρηση εστίασης σε κεντρικότατο σημείο σου Ιστορικό κέντρο ,κωδ: 10.262, ΜΕΣΙΤΙΚΟ-ΖΑΡΚΑΔΑΣ ΧΡΗΣΤΟΣ,τηλ.2107298781, www.zarkadasestate.gr

ΠΕΤΡΑΛΩΝΑ: Επιχείρηση εστίασης σε πολυσύχναστο σημείο των Πετραλώνων, πωλείται με όλο των εξοπλισμό της, κωδ. 10.752, ΜΕΣΙΤΙΚΟ-ΖΑΡΚΑΔΑΣ ΧΡΗΣΤΟΣ, τηλ. 2107298781, www.zarkadasestate.gr

ΖΗΤΟΥΝΤΑΙ

ΑΚΙΝΗΤΑ ΓΙΑ ΑΜΕΣΗ ΑΓΟΡΑ ΑΠΟ ΠΕΛΑΤΕΣ ΤΟΥ ΓΡΑΦΕΙΟΥ ΜΑΣ. ΤΗΛ. 210 -7298781 , ΚΙΝ: 694-4416087
www.zarkadasestate.gr, e-mail zarkadas.estate@gmail.com

ΑΤΑΜΑΝ VS ΜΠΑΡΤΖΩΚΑΣ

Τα βάσανα των προπονητών

του **Μανώλη Δράκου**

Πριν από λίγο καιρό γράφανε στον Γιώργο Μπαρτζώκα ότι έκανε λάθος επιλογές το καλοκαίρι και δεν κάλυψε τα κενά που άφησαν πίσω τους ο Σλούκας με τον Βεζένκοφ. Ο προπονητής του Ολυμπιακού δεν το παραδεχόταν δημόσια. Παρόλα αυτά έκανε τρεις μεταγραφές μεσούσης της περιόδου. Πήρε τον Μήτρου Λονγκ, τον Πετρούσεφ και τον Ράιτ όταν χτύπησε ο Μιλουτίνοφ.Έφτιαξε μια ομάδα με όλη τη σημασία της λέξης, αλλά χωρίς ηγέτη που θα βγει μπροστά στα δύσκολα και θα «καθαρίσει» όπως έκανε παλιά ο Σπανούλης.

Ο Εργκίν Αταμάν δέχτηκε μετά τα παιχνίδια για το Σούπερ Καπ και το Κύπελλο με τον Ολυμπιακό πυρά.Έχασε δυο φορές από τον Ολυμπιακό και του γίνεται κριτική επειδή δεν αξιοποιεί όλο το ρόστερ που έχει στη διάθεσή του. Το ότι είναι πρώτος στο ελληνικό πρωτάθλημα και μέσα στην τετράδα της Ευρωλίγκας ξεχάστηκε γιατί στην Κρήτη έχασε το Κύπελλο που τον θεωρούσε τρίτο στόχο του στη σεζόν. Αν το κέρδιζε κανείς δεν θα έλεγε τίποτα.

Η αλήθεια είναι ότι οι δυο προπονητές έχτισαν τις ομάδες τους πάνω σε διαφορετική φιλοσοφία.

Ο Μπαρτζώκας έχει φτιάξει μια ομάδα χωρίς ηγέτες, αλλά με ρολίστες που ανά πάσα στιγμή μπορεί να τους βγάζει και να τους βάζει χωρίς να του γκρινιάζουν για τον χρόνο συμμετοχής τους. Άλλωστε γι αυτό το καλοκαίρι άφησε τον Σλούκα. Ο Αταμάν έχτισε έναν Παναθηναϊκό πάνω σε «πριμαντόνες» και «πρώτα βιολιά». Ο καθένας μπορεί να κερδίσει μια ομάδα μόνος του, αλλά και όλοι μαζί μπορεί να βρεθούν σε άσχημη μέρα και να χάσουν.

Μέχρι στιγμής ο Ολυμπιακός έχει πάρει το Σούπερ Καπ και το Κύπελλο, αλλά ο Παναθηναϊκός έχει κερδίσει δυο φορές στο πρωτάθλημα και οι μονομαχίες τους στην Ευρωλίγκα είναι και θα παραμείνουν ανοιχτές μέχρι το τέλος της σεζόν, οπότε και θα φανεί ποιος είχε δίκιο και ποιος άδικο…

Στο χακί οι Ολυμπιονίκες

Οι εν ενεργεία κάτοχοι μεταλλίων σε Ολυμπιακούς Αγώνες ορκίστηκαν, έφεδροι αξιωματικοί στις Ένοπλες Δυνάμεις, παρουσία του υπουργού Εθνικής Άμυνας Νίκου Δένδια.

Ο χρυσός Ολυμπιονικής του άλματος εις μήκος, Μίλτος Τεντόγλου, επέλεξε το Πολεμικό Ναυτικό, ενώ ο Ολυμπιονίκης στους κρίκους Λευτέρης Πετρούνιας και ο κωπηλάτης Στέφανος Ντούσκος τον Στρατό Ξηράς.

Μαζί με τον Τεντόγλου, στο Πολεμικό Ναυτικό πήγε και ο πολίστας Γιάννης Φουντούλης, ενώ την Πολεμική Αεροπορία επέλεξε ο πολίστας Μάριος Καπότσης.

Στην τελετή, η οποία έγινε στη Λέσχη Αξιωματικών Ενόπλων Δυνάμεων (ΛΑΕΔ) βρέθηκε ο υπουργός Εθνικής Άμυνας Νίκος Δένδιας, ο υφυπουργός Εθνικής Αμυνας Γιάννης Κεφαλογιάννης και ο αναπληρωτής υπουργός Αθλητισμού Γιάννης Βρούτσης.

Μια δίκαιη επιβράβευση, που επιτρέπει στους αθλητές που επιτυγχάνουν σπουδαίες διακρίσεις να εξασφαλίζουν έγκαιρα μια σταθερή εργασιακή πορεία και να αισθάνονται ασφαλείς για να επιδιώξουν ακόμα υψηλότερους αθλητικούς στόχους.

Όλοι οι άνθρωποι του Εμπαπέ

Ο Εμπαπέ είναι το πρόσωπο της χρονιάς. Η Marca με ένα πρωτοσέλιδο δεν χρειάστηκε να βάλει καν τίτλο για να δείξει πόσο κοντά είναι στην Ρεάλ Μαδρίτης. Οι πληροφορίες λένε ότι πρόκειται να υπογράψει πενταετές συμβόλαιο έναντι 15 εκατ. ευρώ το χρόνο, συν 150 εκατ. ευρώ μπόνους υπογραφής που θα καταβληθεί σε διάστημα πέντε ετών. Πάνω από 200 εκατ. ευρώ…

Ο Γάλλος σταρ δεν παίρνει μόνος του τις αποφάσεις. Το περιβάλλον του είναι πολυμελές και όλοι μαζί εισηγούνται για την επόμενη κίνησή του. Ποιοι είναι;

Η μητέρα του. Η Fayza Lamari είναι η μάνατζέρ του. Πρώην παίκτρια χάντμπολ. Διαχειρίζεται τις διαπραγματεύσεις, τα δικαιώματα της εικόνας του και όλες τις παραμέτρους μιας συμφωνίας μαζί με την δικηγόρο, Delphinie Verheyden. Προτιμήθηκε από πέντε άλλους συναδέλφους της γιατί δεν παίρνει προμήθεια,δεν ζητάει μπόνους, χρεώνει με την ώρα τους πελάτες της και έχει ειδικότητα στις αθλητικές συμφωνίες.

Ο Wilfried Mbappe, ο πατέρας του, παρότι χώρισε πριν από τρία χρόνια με τη μητέρα του, είναι ένας από τους συμβούλους του. Λέγεται ότι κρατά τις ισορροπίες στον στενό του κύκλο. Ο νεότερος αδελφός του Ethan Mbappe και ο θετός γιός της οικογένειας Jires Kembo Ekoko είναι μέλη της ομάδας, όπως και το γραφείο συμβούλων της Patricia Goldman. Μια εταιρεία συμβούλων επικοινωνίας, που ειδικεύεται στη στρατηγική εικόνας και τις σχέσεις με τα μέσα ενημέρωσης και συμβουλεύει μερικές από τις μεγαλύτερες εταιρείες στον κόσμο όπως η Coca-Cola...

Του Δρ Κωνσταντίνου Μπούρα
Ποιητής-θεατρολόγος-μεταφρασεολόγος-κριτικός
https://konstantinosbouras.gr

Θεατρικός Φλεβάρης...

Ο Φεβρουάριος είναι μήνας του Θεάτρου. Πρεμιέρες, πρεμιέρες, πρεμιέρες και επιτυχημένες επαναλήψεις! Θεάματα που δεν θέλουμε να χάσουμε…

«Αλίφειρα» τού Ανδρέα Στάϊκου στο Δημοτικό θέατρο Πειραιά

Κάπου μεταξύ παραμυθοδράματος, φαρσοκωμωδίας, κουκλοθεάτρου, παντομιμικής και «περιμένοντας τον Γκοντό» αυτό το καινοφανές έργο που λειτουργεί ως παραβολή για την κενότητα τής ύπαρξης, Ο Μπέκετ έχει επηρεάσει την μη ρεαλιστική νεοελληνική δραματουργική. Αυτόχρημα «ποιητική» αυτή η αφηγηματική απόδραση σε άλλα (λιγότερο ασφυκτικά, καταπιεστικά) χωροχρονικά συμφραζόμενα.

Ενδιαφέρουσα παράσταση στην ΣΚΗΝΗ ΩΜΕΓΑ τού εμβληματικού κτηρίου που αποτελεί αρχιτεκτονικό κόσμημα για το πρώτο λιμάνι τής χώρας. ΣΥΝΤΕΛΕΣΤΕΣ: Συγγραφέας - σκηνοθεσία: Ανδρέας Στάικος. Πρωτοτυπία Μουσική: Νίκος Ξυδάκης. Σκηνικά- σχεδιασμός αφίσας: Αλέξης Κυριτσόπουλος. Κλαρίνο: Φώτης Μυλωνάς. Παίζουν: Δημήτρης Πασσάς, Ελένη Ζαραφίδου, Εμμανουέλα Κοντογιώργου, Αιμιλία Μήλιου.

INTERVIEW στο Θέατρο ΑΛΚΜΗΝΗ.

Διεκτραγώδηση με κωμικά στοιχεία των ενίοτε απαράδεκτων συνθηκών ευρέσεως εργασίας.

Μοιράζονται στους θεατές αυτοκόλλητα, σαν να συμπεριλαμβάνονται κι εκείνοι στους βραχυχρόνια ή μακροχρόνια ανέργους. Bullying, mobbing και όλα τα συναφή. Κατάχρηση εξουσίας, παράβαση καθήκοντος, υπέρβαση ορίων, παραβατική κοινωνική συμπεριφορά, μυστικά και αλήθειες καλά κρυμμένες που δύσκολα ξεθάβονται από την ψυχαναλυτική-θεατρική σκαπάνη. Κοινωνιολογικό σχόλιο δίχως πολιτικές προεκτάσεις. Επιτυχημένη συνταγή για επιδραστικά θεάματα τηλεοπτικού τύπου.

Η πολιτική ορθότητα και οι γκρίζες αποχρώσεις της. Η εκτός σκηνής Φωνή τής υπεύθυνης για την αξιολόγηση των υποψηφίων για πρόσληψη, αν και είναι πολυχρησιμοποιημένο σκηνικό μοτίβο, λειτουργεί πάντα καφκικά, οργουελικά.

Παρόμοιες παραστάσεις λειτουργούν ομοιοπαθητικά, δραματοθεραπευτικά, γιατί το παρόν δεν είναι τόσο σκαιό… **ΗΘΟΠΟΙΟΙ** (με αλφαβητική σειρά): Ναταλία Αθανασιάδη, Βασιλική Κούλη, Κατερίνα Μίχου, Νάσος Φρίγγης, Δημήτρης Χατζημιχαηλίδης. Φιλική Συμμετοχή: Βιργινία Μιχαήλ.

ΣΥΝΤΕΛΕΣΤΕΣ: Κείμενο: Ομάδα «ΕΜΕΙΣ» (Σ. Δούβρης, Μ. Ζερβού, Χ. Θάνος, Σ. Καψαμπέλη, Χ. Παπαμιχαήλ, Β. Τουρκομένης). Σκηνοθεσία: Χρήστος Θάνος. Σκηνικά: Νεκταρία Ηλιάκη. Μουσική: Marva Von Theo. Βοηθός σκηνοθέτη: Βασιλική Κούλη

RABBIT HOLE στο Θέατρο ΕΛΕΡ.

Βραβευμένος με Πούλιτζερ έργο ο Ντέιβιντ Λίντσεϊ-Αμπέρ συνθέτει μία δραματική κομεντί για την άρνηση τού πένθους, για την ενσυναίσθηση, για τη συγχώρεση και για την απαραίτητη άφεση αμαρτιών, ικανή κι αναγκαία συνθήκη που θα μας οδηγήσει, αν όχι στην Ελευθερία, τουλάχιστον στην απρόσκοπτη πορεία προς το μέλλον, προς το υπόλοιπο τής επίγειας ζωής μας. Συναρπαστική παράσταση, ανατριχιαστικές ερμηνείες, μπαρόκ σκηνικό, υποβλητικό ηχητικό περιβάλλον.

ΗΘΟΠΟΙΟΙ (αλφαβητικά): Ευαγγελία Ανδρεαδάκη, Νίκος Γεωργάκης. Εύη Δόβελου,Έλενα Παπαβασιλείου, Πολύκαρπος Φιλιππίδης.

ΣΥΝΤΕΛΕΣΤΕΣ: Σκηνοθεσία: Βαγγέλης Λυμπερόπουλος. Μετάφραση: Χριστίνα Μαλακού.Σκηνικά: Δημήτρης Κατσίκης. Μουσική Επιμέλεια: Δημήτρης Κυριακόπουλος. Βοηθός Σκηνοθέτη: Μάιρα Στυλιανού.

ΒΙΒΛΙΑ

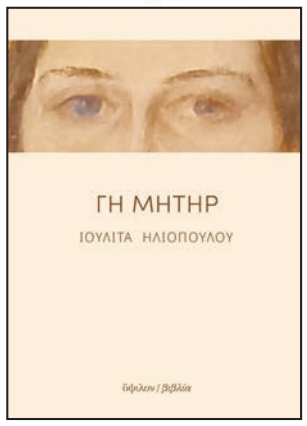

◎ Ιουλίτα Ηλιοπούλου, ΓΗ ΜΗΤΗΡ, ύψιλον/βιβλία, Νοέμβριος 2023, σελ. 48, €8.50.

Αισθαντική ποίηση από μια συνεπή πνευματική παρουσία με ειδικό βάρος πεταλούδας-ψυχάρας και μεταξοσκώληκα των λέξεων, που επεξεργάζεται με συνέπεια τον πανάρχαιο ελληνικό γλωσσικό κώδικα. Εξάλλου, όπως είπε ο Αριστοτέλης «Αισθητική και Ηθική είναι συνώνυμες έννοιες». Η Γαία ως Παν-Μήτηρ, αλλά και η συνεκδοχική μητέρα τής αφηγηματικής φωνής συναντώνται σε ένα διαχρονικό ποιητικό τοπίο υψηλής πυκνότητας και μαρτυρημένης εντάσεως. Η λεπτομέρεια, η τελειοθηρία, η σοβαρότητα, η επιμέλεια… καταδεικνύουν μια συνεχή ερευνητική διαδικασία που προϋποθέτει μελέτη σε πολλά επίπεδα και σε διαφορετικά διεπιστημονικά πεδία.

Ο ακαδημαϊκός πολίτης είναι πάντα φωτοδότης φάρος και μοναδικό, ενίοτε μοναχικό, μηδέποτε μηχανικό, παράδειγμα αφοσίωσης.

STAR WARS/ 24/2-1/3/24

Από τη
Άντα Λεούση
Αριθμολόγος
-Μελλοντολόγος-Αστρολόγος

Τηλέφωνα για προσωπικό ή τηλεφωνικό ραντεβού με δυνατότητα πρόβλεψης και μέσω εφαρμογής: ● 210-4131584 ● 210-4222828 ● 6971709239 (what's up) ● 6932232132 (vodafone) ● Email: aleousi@gmail.com ● FB: @leousianta ● Site: www.virginialeousi.com

Ο Ερμής περνάει στους Ιχθείς

Στις 24 η Πανσέληνος στην Παρθένο, ενισχύεται η διορατικότητα, η αντίληψη και η σκέψη, αλλά δε θα λείψουν οι εσωτερικές αναζητήσεις, το άγχος και η ανασφάλεια. Δημιουργεί ουτοπικές καταστάσεις ενώ θα είναι πολύ εύκολο να απομακρυνθείτε από τους στόχους σας. Επηρεάζονται περισσότερο τα ζώδια του μεταβλητού σταυρού (Δίδυμοι, Παρθένος, Τοξότης, Ιχθείς). Ο Ερμής περνάει στους Ιχθείς, κάνοντάς σας διαισθητικούς και ταυτόχρονα ευμετάβλητους. Θα είστε αρκετά δεκτικοί με ότι συμβαίνει γύρω σας και έντονα συναισθηματικοί στην επικοινωνία σας.

ΚΡΙΟΣ

Σε ότι θα αφορά τα οικογενειακά σας ζητήματα, απαιτείται να κρατήσετε ήπιο το κλίμα. Διαπραγματευτείτε με θάρρος τα κεκτημένα σας και απαιτήστε ότι δικαιούστε και σας ανήκει. Αποκτήστε τον πλήρη έλεγχο των καταστάσεων με κινήσεις που θα αφοπλίσουν τους γύρω σας. Η υποσυνείδητη αντίδραση σας στις αποφάσεις των συνεργατών σας, θα αποδειχθεί σωστή στο μέλλον. Προγραμματίστε σωστά τις μελλοντικές σας κινήσεις και δουλέψτε συλλογικά για να πετύχετε τους στόχους σας.

ΤΑΥΡΟΣ

Οι καθυστερήσεις και οι αναθεωρήσεις που θα προκληθούν στα σχέδιά σας, θα περιορίσουν το δυναμισμό σας. Φαίνεται πως θα πρέπει να παλέψετε με μερικές αντιξοότητες, αλλά μην ανησυχείτε γιατί στο τέλος θα τα καταφέρετε. Η τύχη γενικά θα είναι με το μέρος σας, αλλά την ευκαιρία για την επικοινωνία και τα αισθηματικά σας, πρέπει να τη δώσετε εσείς στον εαυτό σας ή να προκαλέσετε τις προϋποθέσεις για να έρθει.

ΔΙΔΥΜΟΙ

Η καλή διάθεση που πρέπει να κρατήσετε σε συνδυασμό με την πείρα σας, μπορούν να παίξουν άμεσο ρόλο σε κάποιες επιτυχίες στον εργασιακό σας τομέα. Ο οικονομικός σας τομέας μπορεί να μη σας καλύψει εντελώς, αλλά θα σας βοηθήσει αισθητά να σηκώσετε το βάρος των τρεχουσών οικονομικών σας υποχρεώσεων. Δεν μπορούν να είναι άνετα τα οικονομικά σας, αλλά δε θα σας λείψει η τύχη, αντίθετα θα έχετε την αρωγή και τη βοήθεια που χρειάζεστε.

ΚΑΡΚΙΝΟΣ

Με αφορμή μια καινούρια δελεαστική γνωριμία, θα αποφασίσετε τη διακοπή μιας σχέσης. Μέσα από ένα νέο σκεπτικό θα κάνετε κάποιες αναθεωρήσεις που θα σας αλλάξουν τη ζωή. Βάλτε όρια σε όλα και σε όλους, πριν βρεθείτε στα όρια της νευρικής εξάντλησης. Εάν θέλετε να σας αναγνωρίζουν ως επαγγελματίες στο είδος σας, αποφύγετε ερασιτεχνικές ενέργειες. Πρέπει να αποβάλετε παλιές νοοτροπίες, γιατί από αυτό θα εξαρτηθεί η εξέλιξή σας.

ΛΕΩΝ

Θυμηθείτε την υπευθυνότητα που πρέπει να επιδείξετε στον επαγγελματικό σας τομέα. Είναι μια καλή περίοδος για ανακατατάξεις και ξεκινήματα εκεί όπου χρειάζονται να γίνουν. Είναι πολύ σημαντικό να καταφέρετε επιτέλους να προσγειωθείτε, μια που μέχρι στιγμής έχετε χάσει πολύτιμο χρόνο με αναλύσεις επί αναλύσεων και προβληματισμούς. Μάθετε να ακούτε τους άλλους ακόμα και αν αυτά που λένε δε σας ενδιαφέρουν άμεσα, γιατί από τα λεγόμενά τους θα βρείτε στο μέλλον χρήσιμες πληροφορίες.

ΠΑΡΘΕΝΟΣ

Κατά καιρούς σας έχουν απασχολήσει σοβαρά τα κακώς κείμενα της ζωής σας και είχατε δώσει ιδιαίτερη βαρύτητα στο πως θα αλλάξετε τη ζωή σας προς το καλύτερο, αλλά ο ανασταλτικός παράγοντας των «πρέπει» που κάθε φορά βάζατε ως γνώμονα, σας έκανε να μη σκέφτεστε ποτέ ότι σημαντικότερο ήταν να δώσετε προτεραιότητα στα θέλω. Συνειδητοποιήστε πως σαν φυσιολογικός άνθρωπος έχετε και εσείς ανάγκες και επιθυμίες που ζητούν κάλυψη.

ΖΥΓΟΣ

Η ενέργειά σας θα είναι αισθητά μειωμένη, γι' αυτό μην το παρακάνετε και καταρρεύσετε, αλλά φροντίστε να ξεκουραστείτε όσο μπορείτε για να επανέλθετε και πάλι δυναμικά μόλις χρειαστεί. Θα εντείνει περισσότερο το άγχος σας για τα καθημερινά θέματα και τα πράγματα δε θα πηγαίνουν ακριβώς όπως εσείς θα θέλατε. Χρειάζεται να κάνετε υπομονή και να δείξετε ψυχραιμία, γιατί δε είναι πολύ εύκολο να βάλετε σε κίνδυνο κάποιες από τις σταθερές σας σχέσεις.

ΣΚΟΡΠΙΟΣ

Συζητήστε με συνεργάτες, αγαπημένα πρόσωπα ή το σύντροφό σας και πάρτε αποφάσεις για θέματα που εδώ και πολύ καιρό αναβάλατε. Θα έρθουν στην επιφάνεια προβλήματα που είχατε στο παρελθόν και που θα πρέπει για άλλη μια φορά να τα απομακρύνετε από τη ζωή σας, για να μη μπορέσουν κάποια πρόσωπα να σας κάνουν κακό. Διαφυλάξτε τα προσωπικά σας δεδομένα, απομακρύνοντας δια παντός τις αρνητικές επιρροές.

ΤΟΞΟΤΗΣ

Μη ψάξετε να βρείτε ποιος και τι φταίει, αλλά προσπαθήστε να βρείτε τη ρίζα του κακού και να την αποκόψετε μια και έξω. Ευνοούνται αρκετά οι συνεργασίες και γενικά οι σχέσεις σας με τους άλλους, αλλά θα πρέπει να είστε προσεκτικοί να παρασυρθείτε σε υπερβολές και λάθη. Θα υπάρξουν καταστάσεις και σημαντικές ευκαιρίες για σημαντικές συνεργασίες, όμως, θα πρέπει να περιορίσετε τον ενθουσιασμό σας για να μη γίνουν λαθεμένες επιλογές.

ΑΙΓΟΚΕΡΩΣ

Μην υπερεκτιμήσετε τις δυνατότητές σας και πάνω στον ενθουσιασμό σας προβείτε σε απερίσκεπτες κινήσεις, γιατί θα δυσκολέψετε χωρίς να υπάρχει ουσιαστικός λόγος τόσο την επαγγελματική όσο και την προσωπική σας ζωή. Κρατήστε την ουσία χωρίς να απομακρύνεστε από τους στόχους σας. Μπορεί να προσπαθείτε να αποφύγετε τις μεγάλες παρέες, όμως, όπως φαίνεται οι καταστάσεις θα σας οδηγήσουν εκεί και εσείς θα πρέπει να το αποδεχθείτε.

ΥΔΡΟΧΟΟΣ

Απαιτείται πειθαρχία, προσοχή και συγκέντρωση για να επικρατήσει ισορροπία στις σχέσεις σας και πάνω απ' όλα να διατηρείτε το μέτρο. Είστε κάπως δύσκολοι στο να κάνετε καινούριες σχέσεις και πάντα προσπαθείτε να σώζετε από τη φθορά αυτές που υπάρχουν και να κάνετε υπομονή όταν σας προβληματίζουν. Δώστε έμφαση περισσότερο στις προσωπικές και συγγενικές σας σχέσεις, ώστε αργότερα η παρουσία του Ερμή να σας βοηθήσει να γίνετε πιο γοητευτικοί, αλλά και περιζήτητοι.

ΙΧΘΥΣ

Θα περιοριστούν σημαντικά οι δυνάμεις σας και η σωματική κούραση θα σας βγαίνει πιο γρήγορα. Θα είναι πολύ εύκολο να αγχωθείτε για όσα σας συμβαίνουν και θα πρέπει να είστε αρκετά προσεκτικοί σε μικροτραυματισμούς. Τα εμπόδια, οι δυσκολίες και οι καθυστερήσεις που θα συναντήσετε, θα πρέπει να σας θυμίζουν να διαφυλάξετε την υγεία σας και να προσφέρετε στον οργανισμό σας ξεκούραση και αρκετή χαλάρωση.

TodayPress on the App Store
Μπορείτε να κατεβάσετε την εφημερίδα Today Free Press εύκολα και γρήγορα στο κινητό σας
TodayPress – Apps on Google Play

TODAY FREE PRESS
ΕΒΔΟΜΑΔΙΑΙΑ ΕΦΗΜΕΡΙΔΑ ΓΙΑ ΤΗΝ ΠΟΛΙΤΙΚΗ, ΤΗΝ ΟΙΚΟΝΟΜΙΑ & ΤΗΝ ΤΟΠΙΚΗ ΑΥΤΟΔΙΟΙΚΗΣΗ

Ο ενθενωρητής

Γράφει
ο **Ανέστης Γερονικολάκης**

Ιδού η αιτία

Τα fund, που λειτουργούσαν μέχρι πρότινος δίχως ΑΦΜ, πώς θα υπολογίσουν τα κέρδη τους και πως θα αποδώσουν τους νόμιμους φόρους; Τι τους ετοιμάζει το Υπουργείο Ανάπτυξης και το Υπουργείο Οικονομικών;

Α λα καρτ...

Αλήθεια, πότε θα γίνουν οι κρίσεις στο Λιμενικό Σώμα; Έχουν γίνει στο στρατό, την αστυνομία, αλλά όχι στο λιμενικό, για πρώτη φορά στα χρονικά και χωρίς να ξέρουμε το λόγο!

Περιμένουμε...

Τι έγινε με τον οικονομικό έλεγχο που ξεκίνησε ο Χαρδαλιάς; Τους έπιασε τους κλέφτες, ή ακόμα; Θα επανέλθουμε…

Εδώ ψαψάς, εκεί ψαψάς

Ποιος μητροπολίτης μαλλιοτραβιέται με ποιον ηγούμενο για τον υποφαινόμενο! Είναι έρωτας, είναι αγάπη, είναι ένα επιπόλαιο φλερτ; Από το νησί των ανέμων, μέχρι τα πέρατα του κόσμου, έχει φτάσει η είδηση της μοιραίας σχέσης. Η συνέντευξη του ερασιτή των ιερωμένων θα κυκλοφορήσει το επόμενο Σαββατοκύριακο, μετά τον πλήρη έλεγχο από το νομικό μας τμήμα.

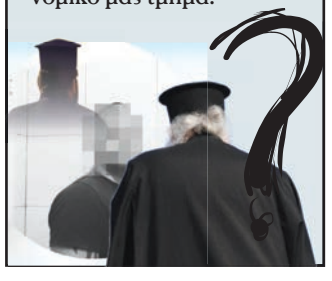

Ο παλιός είναι αλλιώς

«Οργώνει» στην κυριολεξία όλη την Ελλάδα ο έμπειρος Βαγγέλης Μεϊμαράκης, για εκδηλώσεις και ομιλίες, καθώς οι σχέσεις που έχει με τις τοπικές Οργανώσεις και τα «γαλάζια» στελέχη ανά την Επικράτεια είναι διαχρονικές.

Βασίλης Οικονόμου
Αποδεικνύει πως έχει γερό στομάχι και δεν φοβάται να υπερασπιστεί το κυβερνητικό έργο με συνέπεια ακόμη και σε κανάλια που πέφτει πολύ «ξύλο». Σωστός!

Κώστας Φραγκογιάννης
Με μια πολυπληθή επιχειρηματική αποστολή, 70 εταιρειών, βρέθηκε στην Ινδία ο υφυπουργός για την Οικονομική Διπλωματία και Εξωστρέφεια.

Γιάννης Κωνσταντάτος
Για 3η συνεχόμενη θητεία επανεξελέγη πρόεδρος του Συνδέσμου Προστασίας και Ανάπτυξης Υμηττού (ΣΠΑΥ) ο δήμαρχος Ελληνικού – Αργυρούπολης.

Στέργιος Τσίρκας
Ξανά παππούς έγινε ο Δήμαρχος Μαραθώνα Στέργιος Τσίρκας ο οποίος απέκτησε τις προηγούμενες ημέρες έναν εγγονό. Ευχάριστα νέα με τέτοια υπογεννητικότητα.

Θοδωρής Λιβάνιος
9.300 αιτήσεις από εξωτερικό και από Ελλάδα υποβλήθηκαν στην πλατφόρμα για την επιστολική ψήφο, στα πρώτα 24ωρα της λειτουργίας της.

Ο κλέφας του κλέφαντος

Μαθαίνω από διάφορους νέους δημάρχους που έχουν αναλάβει, ότι δεν πιστεύουν στα μάτια τους με όσα βλέπουν. Θα δημοσιεύσουμε ανά περίπτωση με ολοκληρωμένο ρεπορτάζ.

Η ατάκα της εβδομάδας

“Βυθίζουν το καράβι, χωρίς να καταλαβαίνουν ότι είναι συνεπιβάτες, την ίδια ώρα που θέλουν να γίνουν καπετάνιοι.”

Στέφανος Κασσελάκης

Δεν έχει ψει την τελευταία του κουβέντα

Σε καζάνι που βράζει είναι ο ΣΥΡΙΖΑ. Μετά την παρέμβαση-κόλαφο του Αλέξη Τσίπρα, ο οποίος δείχνει στην κυριολεξία τον δρόμο της εξόδου στον Στέφανο Κασσελάκη με την εκλογή νέου προέδρου, μπαίνουν σε περαιτέρω εσωστρέφεια με τα ποσοστά του κόμματος να φτάνουν σε μονοψήφιο αριθμό στις ευρωεκλογές. Οι φωνές πολλές για υποψηφιότητα Τεμπονέρα και για συνθετικό ρόλο που μπορεί να παίξει η Όλγα Γεροβασίλη. Σε αδιέξοδο πολλά κορυφαία στελέχη που περιμένουν τις κινήσεις του Αλέξη Τσίπρα, ακόμα και την επαναφορά του στην ηγεσία του κόμματος. Πάντως, μην απορήσετε αν δούμε νέο πολιτικό φορέα με τις ευλογίες Τσίπρα, αν συνεχιστεί η κατάσταση ως έχει στον ΣΥΡΙΖΑ.

«Κλωτσάνε» στην ανανέωση

Σε «πονοκέφαλο» εξελίσσεται για την Πειραιώς η πίεση που ασκούν γαλάζια κομματικά στελέχη «παλαιάς κοπής» για την αξιοποίησή τους τόσο σε υπουργεία και οργανισμούς, όσο και σε κομβικές θέσεις στο κόμμα. Αυτό έρχεται σε αντίφαση με την επιθυμία του Κυριάκου Μητσοτάκη για ανανέωση σε πρόσωπα και λογική.

Point System

Κανονική αξιολόγηση έρχεται για αρκετούς «γαλάζιους» βουλευτές, ειδικά της περιφέρειας, που εδώ και καιρό έχουν μπει στο στόχαστρο του Μαξίμου σχετικά με την κοινοβουλευτική τους δραστηριότητα. Ανάμεσά τους και αρκετοί από τους πρόσφατους «επαναστάτες» που ακούσαμε τη φωνή τους στη Βουλή.

Το Πασοκ είναι εδώ;

Με νύχια και με δόντια παλεύουν στη Χαριλάου Τρικούπη και προσωπικά ο ίδιος ο Νίκος Ανδρουλάκης, για την παγίωση στη δεύτερη θέση και επομένως ως κόμμα αξιωματικής αντιπολίτευσης στις ευρωεκλογές, μετά και τα όσα συμβαίνουν στον ΣΥΡΙΖΑ. Όπως σχολιάζουν έμπειροι του χώρου, αν τώρα δεν ωφεληθούν από την κατάσταση που δημιουργείται, τότε υπάρχει σοβαρό πρόβλημα. Δε σταματάνε οι συναντήσεις και οι ζυμώσεις για τα πρόσωπα που θα στελεχώσουν το ευρωψηφοδέλτιο.