ΣΑΒΒΑΤΟ 29 ΟΚΤΩΒΡΙΟΥ 2022 | ΑΡ.ΦΥΛΛΟΥ 26

TP
TODAY FREE PRESS

ΕΒΔΟΜΑΔΙΑΙΑ ΕΦΗΜΕΡΙΔΑ ΓΙΑ ΤΗΝ ΠΟΛΙΤΙΚΗ, ΤΗΝ ΚΟΙΝΩΝΙΑ & ΤΗΝ ΤΟΠΙΚΗ ΑΥΤΟΔΙΟΙΚΗΣΗ

Διανέμεται δωρεάν κάθε Σάββατο & Κυριακή σε όλη την Περιφέρεια Αττικής

Ποιοί προσπαθούν να «πριονίσουν» τον πρωθυπουργό και να δυσκολέψουν την αυτοδυναμία της ΝΔ

ΚΟΡΑΚΙΑ σε ύπουλα σχέδια

Από τις εισπρακτικές του Πάτση, στα σκοτεινά μονοπάτια της διαπλοκής

Γράφει ο Ειδικός Συνεργάτης Σελ. 8-9

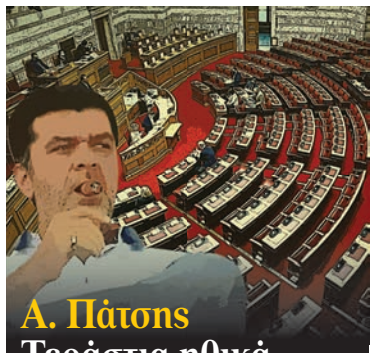

Α. Πάτσης
Τεράστια ηθικά και νομικά ζητήματα για τον βουλευτή των Γρεβενών Σελ. 16-17

Α. Κωνσταντάτος:
Τα μυστικά των δύο εκλογικών νόμων και οι κάλπες της «γαλάζιας» κυριαρχίας Σελ. 4-5

Δ. Καμπουράκης:
Από το 1940 στο 2022 - Μια προβολή του τότε, στο τώρα Σελ. 6-7

Γιάννα Χορμόβα στην «ΤΡ»
Υποδιοικητής Δημ. Υπηρεσίας Απασχόλησης

«Να γίνει η ΔΥΠΑ ο πιο δυναμικός και αποτελεσματικός κόμβος της δημόσιας διοίκησης»

Σελ. 10-11

Ζ. Ζούπης:
Τι δείχνουν οι έρευνες της κοινής γνώμης Σελ. 2

Mr & Mrs SUNAK
God save the UK Σελ. 14-15

Ιορδάνης Λαζαρίδης (Hair colorist)
Δείξε μου το χρώμα σου να σου πω... ποιος είσαι!

Σελ. 23

Του: Ζαχαρία Ζούνη*

(Πολιτικός αναλυτής, επικεφαλής ερευνών της OPINION POLL)

ΤΙ ΔΕΙΧΝΟΥΝ ΟΙ ΕΡΕΥΝΕΣ ΚΟΙΝΗΣ ΓΝΩΜΗΣ

Το τελευταίο δεκαήμερο δημοσιεύτηκαν τέσσερις πολιτικές έρευνες. Συχνά άλλοι βλέπουν την απλή πρόθεση ψήφου, άλλοι την πρόθεση ψήφου με αναγωγή επί των εγκύρων και αυτό οδηγεί σε μια μπερδεμένη εικόνα για τις ακριβείς επιδόσεις, αν και το σταθερά μεγάλο προβάδισμα της Ν.Δ είναι ίσως η μόνη σταθερά διαχρονικά.

Όσο παρακινδυνευμένο και αν είναι να προχωράς σήμερα σε εκτίμηση ψήφου με αναποφάσιστους το 10-15% όσων απαντούν στις δημοσκοπήσεις, η εκτίμηση ψήφου κατά το GREECE ELECTS με όλες τις επιφυλάξεις που μπορεί να υπάρχουν, παραπέμπει στις εξής δημοσκοπικές επιδόσεις των δύο πρώτων κομμάτων και την διαφορά μεταξύ τους.

PULSE: Ν.Δ 37%- ΣΥΡΙΖΑ 28.7%, διαφορά 8.3%

MARC: Ν.Δ 37.4% - ΣΥΡΙΖΑ 27.3%, διαφορά 10.1%

GPO: Ν.Δ 37.6%- ΣΥΡΙΖΑ 29.4%, διαφορά 8.2%

ALCO: Ν.Δ 35.5%- ΣΥΡΙΖΑ 26.1% , διαφορά 9.4%

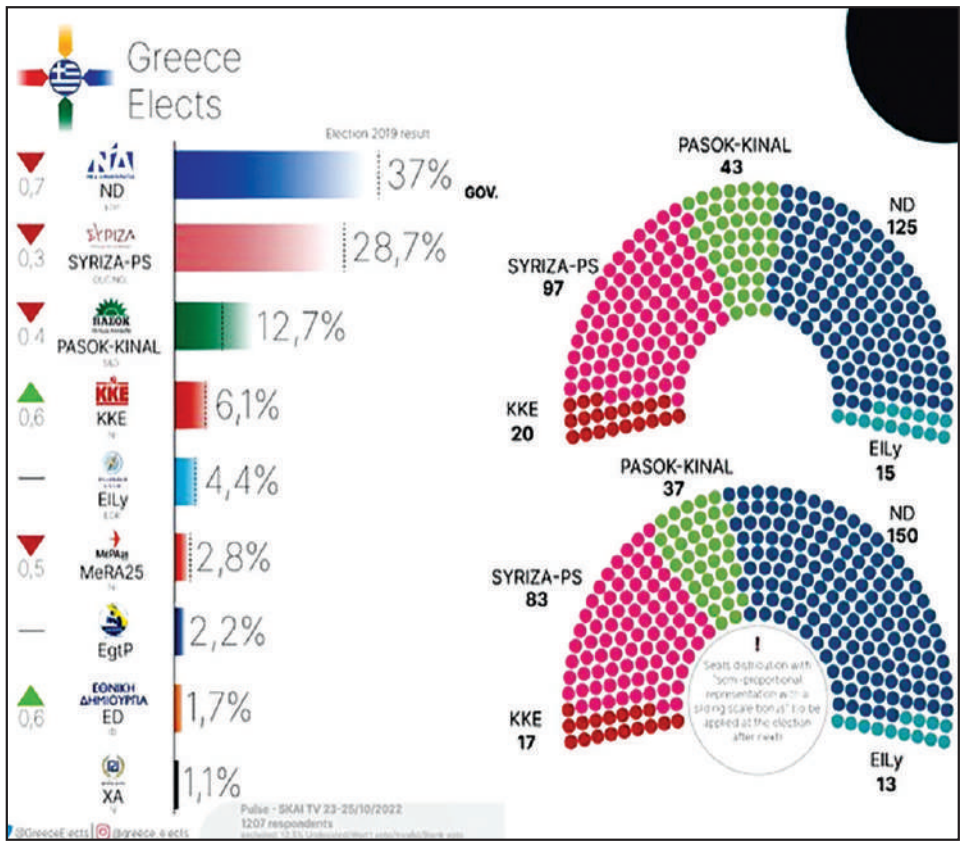

Εν ολίγοις ο μέσος όρος της επίδοσης της Ν.Δ είναι 36.9% και του ΣΥΡΙΖΑ 27.9%, ενώ για την διαφορά αυτό παραπέμπει σε 9%. Πρόκειται για πολύ υψηλές επιδόσεις και για τα δύο πρώτα κόμματα, που σε συνθήκες μεγαλύτερης πόλωσης μπορεί να οδηγήσει σε άθροισμα των ποσοστών των δύο αντίστοιχο με το 2019.

Αντίστοιχα ο μέσος όρος της δημοσκοπικής επίδοσης του ΠΑΣΟΚ είναι 12.6% (Τον Ιανουάριο κυμαινόταν στο 16.5%-17% μ.ό). Επιβεβαιώνεται δηλαδή η πτωτική πορεία των ποσοστών του ΠΑΣΟΚ το τελευταίο δεκάμηνο, αν και σε σχέση με τον Οκτώβριο του 2021 υπάρχει μια αύξηση περίπου 50% των ποσοστών του.

Αυτή είναι η εικόνα σήμερα. Ωστόσο υπάρχει ένα επτάμηνο, οκτάμηνο μέχρι τις εκλογές και πολλά θα κριθούν από τα γεγονότα, από την διαχείριση από την Κυβέρνηση της ακρίβειας όπως και προβλημάτων που μπορούν να προκύψουν από την Τουρκική επιθετικότητα, αλλά και γεγονότα εντελώς απρόβλεπτα. Επίσης πολλά θα κριθούν από τα αντανακλαστικά των κομμάτων της Αντιπολίτευσης, την πορεία ειδικά του ΠΑΣΟΚ που η εκλογική του επίδοση μπορεί να καθορίσει τον τελικό συσχετισμό, την ανθεκτικότητα των μικρότερων κομμάτων από την πίεση που θα δεχτούν αντικειμενικά, αλλά και την εκλογική επίδοση κομμάτων που σήμερα δεν εκπροσωπούνται στην Βουλή.

Ασφαλώς η αίσθηση ότι ψηφίζουμε με απλή αναλογική που θα δυναμώνει μέχρι τις εκλογές και θα τροφοδοτεί πιθανά πιο χαλαρή ψήφο , η πιθανή αύξηση κομμάτων δεξιά της δεξιάς, της ακροδεξιάς κ.ά μπορεί να διαφοροποιήσει αυτή την εικόνα. Το ίδιο και η τελική εκλογική συμπεριφορά των αναποφάσιστων που μπορεί να διαψεύσουν εν μέρει έστω την τωρινή « κατανομή » τους για να προκύψει εκτίμηση ψήφου.

Σε εκλογές οδηγούμαστε. Απόλυτες βεβαιότητες δεν υπάρχουν και όσοι πορευτούν με τέτοιες μπορεί και να ξαφνιαστούν. Επιπλέον μην ξεχνάμε ότι τα αποτελέσματα των εκλογών για απλή αναλογική θα « στρώσουν το χαλί» για το τι θα δούμε στις δεύτερες εκλογές με τον νέο εκλογικό Νόμο, εκλογές στις οποίες θα κριθεί αν η χώρα θα αποκτήσει Κυβέρνηση ή όχι.

Editorial

Τόσα λεφτά έβγαλαν στην πανδημία!

Περίπου 320 εκατ. ευρώ παραπάνω έχουν πληρώσει τα νοικοκυριά στην Ελλάδα το εννεάμηνο Ιανουαρίου – Σεπτεμβρίου 2022 για να αγοράσουν όμως λιγότερα προϊόντα, σε σύγκριση με το αντίστοιχο διάστημα του 2021.

Το γεγονός ότι η ακρίβεια αναγκάζει τους καταναλωτές να βάζουν πιο βαθιά το χέρι στην τσέπη για να καλύψουν βασικές ανάγκες, όπως αυτές για τις αγορές τροφίμων και άλλων ειδών πρώτης ανάγκης, έχει ως αποτέλεσμα ουσιαστικά να εξανεμίζεται η όποια αύξηση του διαθέσιμου εισοδήματος. Μάλιστα, πλέον φαίνεται ότι έπειτα από δύο χρόνια αύξησης των αποταμιεύσεων, ως συνέπεια της περιορισμένης κοινωνικής δραστηριότητας που είχαν επιφέρει τα lockdowns, αλλά και λόγω της μακράς, όπως αποδεικνύεται, διάρκειας της ακρίβειας, αυτές εμφανίζουν φέτος υποχώρηση.

Σύμφωνα με τα στοιχεία της NielsenIQ, οι πωλήσεις των σούπερ μάρκετ στο εννεάμηνο Ιανουαρίου – Σεπτεμβρίου 2022 αυξήθηκαν κατά 4,6% σε σύγκριση με την αντίστοιχη περίοδο του 2021. Σε απόλυτους αριθμούς, αυτό σημαίνει τζίρο 7,278 δισ. ευρώ (εξαιρουμένων των νησιών και της Lidl), έναντι τζίρου 6,958 δισ. το αντίστοιχο διάστημα του 2021. Και δυστυχώς, δεν δώσαμε 320 εκατ. ευρώ περισσότερα στο σούπερ μάρκετ επειδή καταναλώσαμε περισσότερα προϊόντα.

Η μείωση συνολικά σε τεμάχια υπολογίζεται από τη NielsenIQ σε 1,8%. Όπως η ίδια η εταιρεία ερευνών αγοράς σημειώνει, ορισμένες από τις βασικές κατηγορίες στον κλάδο του τρόφιμου, όπως το ψωμί και τα ζυμαρικά, οφείλουν την αύξηση του τζίρου τους κυρίως στην άνοδο της μέσης τιμής πώλησής τους, η οποία ανήλθε στο 13% και 10,1% αντιστοίχως, ενώ στην περίπτωση των σπορέλαιων η μέση τιμή της κατηγορίας αυξήθηκε κατά 38,9%.

Οπότε η κυβέρνηση, ορθώς καθιερώνει το «καλάθι του νοικοκυριού», αλλά καλό θα ήταν να το ξαναδεί, και να «τρίξει» τα δόντια στους μεγάλους λιανέμπορους, οι οποίο έβγαλαν ένα κάρο λεφτά τη διάρκεια της πανδημίας. Καιρός να δώσουν πίσω κάποια από τα κέρδη τους.

TODAY FREE PRESS
ΕΒΔΟΜΑΔΙΑΙΑ ΕΦΗΜΕΡΙΔΑ ΓΙΑ ΤΗΝ ΠΟΛΙΤΙΚΗ, ΤΗΝ ΚΟΙΝΩΝΙΑ & ΤΗΝ ΤΟΠΙΚΗ ΑΥΤΟΔΙΟΙΚΗΣΗ
Διανέμεται δωρεάν κάθε Σάββατο & Κυριακή

ΙΔΙΟΚΤΗΣΙΑ: AG MEDIA ΜΟΝΟΠΡΟΣΩΠΗ ΙΚΕ
ΕΚΔΟΤΗΣ ΑΝΕΣΤΗΣ ΓΕΡΟΝΙΚΟΛΑΚΗΣ

Γενική Διεύθυνση AG MEDIA: Αγάπη Κόρμπε
Επιμέλεια έκδοσης: Νίκος Μπακουλόπουλος
Νομικός Σύμβουλος: Νίκος Ανδρικόπουλος
Διαφήμιση: marketing@todaypress.gr
ISSN: 2944-9081

Δημοσιογραφική Ομάδα: Δημήτρης Καμπουράκης, Ανδρέας Κωνσταντάτος, Γιάννης Καντέλης, Μάρθα Λεκκάκου, Πέτρος Κουβάτσος
Αρθρογράφοι: Ζαχαρίας Ζούπης, Δημήτρης Καφαντάρης
Αθλητικό Ρεπορτάζ: Κώστας Αλατζαδάκης
Φωτορεπορτάζ: eurokinissi.gr

Εκτύπωση: News Press Hold
Επιστημονική Επιτροπή/Αρθρογράφοι: Σταύρος Σταυράκογλου, Ντορέττα Αλεξίου, Κωνσταντίνος Σιμόπουλος, Δημήτρης Δημητρίου, Τάκης Αλεξόπουλος, Θανάσης Μπαλέρμπας, Πάτροκλος Γεωργιάδης, Μαριάνθη Καφετζή, Ελισάβετ Αμοιρίδου
Δημιουργικό & Σελιδοποίηση: DOT Design & Print Services

Διεύθυνση: **Σκουφά 11, Κολωνάκι** • Τηλ: **210-9510006** | E-mail: **info@todaypress.gr** | Web: **www.todaypress.gr**
facebook: **todaypress.gr** | Twitter: **@todaypressgr1** | Instagram: **todaypress.gr**

Ρεπορτάζ: Γιάννης Καντέλης

Τα θερμά λόγια που επιφύλαξε στις δηλώσεις του ο κ. Σολτς για την ελληνική οικονομία, την δουλειά που έχει γίνει σε εγκαταστάσεις για την αποθήκευση φυσικού αερίου εκτιμώνται ως ένα σαφές μήνυμα στήριξης της χώρας καθώς έχει βγει από την ευρωπαϊκή εποπτεία μετά από μια μακρά και δύσκολη περίοδο.

«Griechenland über alles»

Ο Σόλτς στήριξε την Ελλάδα απέναντι στην τουρκική επιθετικότητα

Τα θερμά λόγια του Γερμανού Καγκελάριου ότι ήρθε σε μια «νέα Ελλάδα»

Ως επιβεβαίωση των προσδοκιών για αλλαγή σελίδας στις ελληνογερμανικές σχέσεις, που υπήρχαν πριν την άφιξη του Όλαφ Σολτς στην Αθήνα, με την στήριξη έναντι της τουρκικής επιθετικότητας και την ανάπτυξη των διμερών σχέσεων με επίκεντρο την οικονομία και την ενέργεια, αποτιμούν τα αποτελέσματα της συνάντησης του Γερμανού καγκελάριου και του Κυριάκου Μητσοτάκη στο Μέγαρο Μαξίμου, συνεργάτες του πρωθυπουργού.

Τα θερμά λόγια που επιφύλαξε στις δηλώσεις του ο κ. Σολτς για την ελληνική οικονομία, την δουλειά που έχει γίνει σε εγκαταστάσεις για την αποθήκευση φυσικού αερίου εκτιμώνται ως ένα σαφές μήνυμα στήριξης της χώρας καθώς έχει βγει από την ευρωπαϊκή εποπτεία μετά από μια μακρά και δύσκολη περίοδο που σημαδεύτηκε από τα μνημόνια, έχει επανέλθει στην κανονικότητα και διεκδικεί πρωταγωνιστικό ρόλο στη χάραξη στρατηγικής και τη λήψη αποφάσεων εντός της ΕΕ. «Η αντιπροσωπεία μου και εγώ ήρθαμε σε μία νέα Ελλάδα», τόνισε ο κ. Σολτς και σημείωσε ότι «παρά το γεγονός ότι όλοι στην Ευρώπη έχουμε πληγεί από τις τρέχουσες κρίσεις, είναι σαφές ότι οι οικονομικές μεταρρυθμίσεις εδώ στην Ελλάδα απέδωσαν καρπούς, και η δυναμική της οικονομίας της χώρας είναι εμφανής». «Χάρη στις προσπάθειες πρωτίστως των Ελλήνων πολιτών αλλά και την πολιτείας, σχεδόν όλα είναι πολύ διαφορετικά στην οικονομία, την κοινωνία, στη διεθνή θέση της χώρας, από την επίσκεψη της κ. Μέρκελ στην Ελλάδα. Η Ελλάδα σήμερα είναι επιτέλους εκτός ευρωπαϊκής εποπτείας, με 11 θετικές αξιολογήσεις τα τελευταία τρία χρόνια, εμφανίζει έναν από τους πιο δυναμικούς ρυθμούς ανάπτυξης στην Ευρώπη περιορίζοντας την ανεργία και προσβλέποντας σε πρωτογενές πλεόνασμα το 2023», τόνισε από την πλευρά του κ. Μητσοτάκης.

Ξεχωριστή σημασία έχει για την Αθήνα η στήριξη του Βερολίνου απέναντι στην τουρκική προκλητικότητα. «Οι εταίροι στο ΝΑΤΟ δεν πρέπει να αμφισβητούν ο ένας την κυριαρχία του άλλου και όλα τα ζητήματα πρέπει να επιλύονται με διάλογο και στη βάση του Διεθνούς Δικαίου», είπε ο κ. Σολτς, επιβεβαιώνοντας την αλλαγή στάσης της γερμανικής κυβέρνησης που αφήνει κατά μέρος τις ίσες αποστάσεις επί ημερών Άνγκελας Μέρκελ.

Επίσης, σε ερώτηση για το αν θα ήταν πρόβλημα για αν η Ελλάδα εγκαταστήσει στα σύνορα με την Τουρκία τα Marder που μόλις παραδόθηκαν στο πλαίσιο της κυκλικής ανταλλαγής από την Γερμανία ο κ. Σολτς απάντησε χωρίς περιστροφές ότι «παραδόθηκαν στην Ελλάδα και δεν δίνεται καθημερινή αναφορά πού βρίσκονται. Ούτε τη ζητάμε». Σε αυτό το σημείο ο κ. Μητσοτάκης πήρε τον λόγο για να λύσει κάθε απορία προς όλες τις κατευθύνσεις τονίζοντας ότι «τα Marder θα κατευθυνθούν στον Έβρο. Διότι εκεί κρίνουν οι Ένοπλες Δυνάμεις ότι θα είναι πιο χρήσιμα». Επίσης, ο πρωθυπουργός αναφερόμενος στις σχέσεις με την Τουρκία είπε πως «είναι πραγματικά κρίμα, ο κ. Ερντογάν να μην βλέπει ότι βαδίζει σε ένα αδιέξοδο, όταν δηλητηριάζει το λαό του με ψέματα κατά της Ελλάδος» και συμπλήρωσε: «έστω και καθυστερημένα, οι γείτονές μας να επιλέξουν το δρόμο της αποκλιμάκωσης. Της νομιμότητας, της ειρηνικής συνύπαρξης. Χωρίς ρητορικές εξάρσεις, αλλά με δημιουργικές πράξεις».

Ο πρωθυπουργός τόνισε ότι για την Αθήνα παραμένει ανοιχτό το θέμα των πολεμικών αποζημιώσεων ειδικά του κατοχικού δάνειου. "Η ρύθμισή του θα ήταν ιδιαίτερα επωφελής σε μια συγκυρία μάλιστα που η ελληνογερμανική σύμπλευση απέναντι στις προκλήσεις των καιρών είναι ακλόνητη, με κορυφαία την ρωσική εισβολή στην Ουκρανία όπου διαπιστώσαμε για ακόμη μια φορά ότι οι απόψεις μας είναι ταυτόσημες.

Η Ευρώπη δεν μπορεί να ανεχθεί ύστερα από 80 χρόνια ένα νέο πόλεμο στην καρδιά της ούτε να επιτρέψει την επανάληψη ενός τετελεσμένου εισβολής και κατοχής όπως αυτό που δυστυχώς αιμορραγεί ακόμη στην Κύπρο" είπε.

Η γερμανική παροιμία και η εξήγησή της

Με μία γερμανική παροιμία, ειπωμένη μάλιστα και στα γερμανικά, έκλεισε ο πρωθυπουργός την εισαγωγική του δήλωση, κατά την διάρκεια της κοινής συνέντευξης τύπου με τον Γερμανό καγκελάριου Σολτς.

«Αξιότιμε Καγκελάριε, ολοκληρώνοντας τις επαφές μας ειλικρινά νιώθω πολύ πιο αισιόδοξος. Νομίζω ότι το ίδιο μπορούν να αισθάνονται και όλοι οι Έλληνες και όλοι οι Γερμανοί.

Κάνουμε πολλά μαζί.

Μπορούμε να κάνουμε πολλά περισσότερα. Με κατανόηση, με σεβασμό, με αλληλεγγύη, με τολμηρές κινήσεις συνεργασίας, γιατί όπως λέει και μία γερμανική παροιμία: «Geteiltes Leid ist halbes Leid. Geteilte Freude ist doppelte Freude». Δηλαδή «μοιρασμένη λύπη είναι μισή λύπη. Μοιρασμένη χαρά, είναι διπλή χαρά».

Γράφει ο: Ανδρέας Κωνσταντάτος

ΤΑ ΜΥΣΤΙΚΑ ΤΩΝ 2 ΕΚΛ

ΚΑΙ Ο ΔΥΣΚΟΛΟΣ ΔΡΟΜΟΣ ΠΡΟ

Ακόμα και οι εκλογολόγοι περιμένουν να δουν πως θα λειτουργήσουν στην πράξη...

Για πρώτη φορά η χώρα οδηγείται σε δυο αλλεπάλληλες εκλογικές αναμετρήσεις, με δύο διαφορετικούς εκλογικούς νόμους, που δεν έχουν εφαρμοστεί ποτέ πριν. Ακόμα και οι εκλογολόγοι περιμένουν να δουν πως θα λειτουργήσουν στην πράξη.

Ο κ. Μητσοτάκης, με αυτούς τους δυο εκλογικούς νόμους στο συρτάρι του και με άγνωστες, ακόμα, τις βασικές παραμέτρους τους, αναζητά την κατάλληλη Κυριακή για την πρώτη εκλογική αναμέτρηση. Μιλώντας στο δίκτυο Bloomberg στις 22 Σεπτεμβρίου είχε αναφέρει δύο περιόδους για τις εκλογές. «Θα έχουμε εκλογές την άνοιξη ή αρχές του καλοκαιριού του 2023». Λίγες μέρες αργότερα, σε ομιλία του στην Κ.Ο. του ΕΛΚ στην Κρήτη, τις προσδιόρισε για την «άνοιξη του 2023».

Οι ημερομηνίες

«Κυριακή κοντή γιορτή» λένε, άρα σε λιγότερο από έξι μήνες, κατά τα λεγόμενα του, θα πρέπει να προκηρυχθούν οι εκλογές της απλής αναλογικής.

Λογικό είναι λοιπόν, να ξεκινήσει και το «γαϊτανάκι» των ημερομηνιών μεταξύ κομμάτων, υποψηφίων και ΜΜΕ, που αρχίζει με Κυριακές από τα τέλη Μαρτίου και φτάνει το κατακαλόκαιρο, στις πρώτες Κυριακές του Ιουλίου...

Ασφαλώς και ο πρωθυπουργός, δεν προτίθεται να ανακοινώσει ούτε στους συνεργάτες του την ακριβή ημερομηνία, στην οποία πιθανόν να μην έχει καταλήξει οριστικά. Τελευταία, όμως, φαίνεται πως στο τραπέζι του Μεγάρου Μαξίμου, βρίσκεται το σενάριο διεξαγωγής των εκλογών την άνοιξη, για να μη διαταραχθούν και οι Πανελλαδικές εξετάσεις του Ιουνίου.

Και φαίνεται παράδοξο το γεγονός, πως σε μια εκλογική χρονιά με δύο κάλπες κοντά στις Πανελλαδικές, το υπουργείο Παιδείας έσπευσε για πρώτη φορά, από τον Σεπτέμβριο, να προβεί σε ανακοίνωση για το χρόνο διεξαγωγής και το πρόγραμμα τους , ενώ το 2021 το πρόγραμμα ανακοινώθηκε στις 12 Μαΐου και το 2019 πριν την πανδημία, στις 28 Μαρτίου. Υπήρχε άραγε κάποια συνεννόηση της κυρίας Κεραμέως με τον πρωθυπουργό ή απλά βιάστηκε;

Με προσδιορισμένο, πια, το χρόνο των πανελλαδικών εξετάσεων από τις 2 Ιουνίου και με δεδομένη τη θέση της κυβέρνησης να μη διαταράξει το πρόγραμμα τους, ο Ιούνιος βγαίνει εκτός των σχεδιασμών και των σεναρίων για προσφυγή στις κάλπες.

Έτσι οι εκτιμήσεις για την πρώτη κάλπη, οδηγούν σχεδόν μαθηματικά στις δύο τελευταίες Κυριακές του Μαρτίου και στις δύο πρώτες του Απριλίου, με πιθανότερη την Κυριακή των Βαΐων, ώστε οι ετεροδημότες να μη χρειαστεί να επαναλάβουν, μέσα σε λίγο χρονικό διάστημα το ίδιο ταξίδι για το Πάσχα. Σε μια τέτοια περίπτωση οι δεύτερες εκλογές με το πλειοψηφικό σύστημα μπορεί να διεξαχθούν τέλη Μαΐου, αν βέβαια προχωρήσει και το σχέδιο για σύντμηση των χρονοβόρων διαδικασιών, ώστε και ο χρόνος της υπηρεσιακής κυβέρνησης να μην ξεπεράσει τις 20 -25 μέρες.

Ο Κυριάκος Μητσοτάκης θα παραμείνει στην ίδια γραμμή και θα αξιοποιεί τις εντάσεις και τις πολώσεις που δημιουργούν άλλοι, είτε ο Ερντογάν, είτε ο ΣΥΡΙΖΑ, για να συσπειρώνει τους ψηφοφόρους του

Οι στρατηγικές των δυο κομμάτων

Στο ερώτημα του χρόνου διεξαγωγής των εκλογών, απάντηση δεν πρόκειται να δώσει ο πρωθυπουργός, παρά μόνο όταν το κρίνει αναγκαίο και όταν, πια, θα έχουν αξιολογηθεί προσεκτικά από το επιτελείο του, οι επιπτώσεις της ακρίβειας και του δύσκολου χειμώνα.

Η άποψή του μέχρι τώρα, είναι πως όχι μόνο αυτές θα είναι αμελητέες -πάντα εκτός νέου απροόπτου- αλλά αντίθετα θα επιβεβαιώσουν τη διαχειριστική ικανότητα της κυβέρνησης και την κοινωνική προσέγγιση της στην αντιμετώπιση των συνεπειών της κρίσης.

Οι ημερομηνίες για να στηθούν οι κάλπες και οι σχεδιασμοί Μαξίμου και Κουμουνδούρου

Μέχρι τότε η στρατηγική του κ. Μητσοτάκη θα παραμείνει η ίδια και θα αξιοποιεί τις εντάσεις και τις πολώσεις που δημιουργούν άλλοι, για να συσπειρώνει τους ψηφοφόρους του. Είτε αυτές προέρχονται από την επιθετικότητα της τουρκικής ηγεσίας και τις απειλές της (που τα δικά μας μέσα ενημέρωσης μεταφέρουν με περισσή ευκολία, δημιουργώντας κλίμα φόβου στην κοινωνία) - είτε από τον ΣΥΡΙΖΑ και τον αρχηγό του, που ανεβάζει τους τόνους και αποδίδει στην πολιτική της κυβέρνησης, ακόμα και... το βιασμό της δωδεκάχρονης από τον Κολωνό..

Τι «βλέπει» μόνο ο Τσίπρας

Η πολιτική τακτική του κ. Τσίπρα, έγινε ακόμα πιο σαφής στην ομιλία του στην Κ.Ε. του ΣΥΡΙΖΑ. Περιέγραψε μια εικόνα, που δεν βλέπουν όλοι οι πολίτες. Μίλησε για «καθεστώς» Μητσοτάκη που θα μας οδηγήσει σε «νέες τραγωδίες», τον κατηγόρησε ότι προκαλεί «βλάβες στο σώμα της κοινωνίας που μπορεί γίνουν ανήκεστες» και πως υπάρχει «παραγωγή της βίας και της σήψης, που βλέπουμε ήδη να πολλαπλασιάζεται ενίοτε και με τον πιο απεχθή τρόπο της κακοποίησης παιδιών…». Μπροστά σε αυτήν την παράδοξη και χωρίς εμφανή στρατηγική πολιτική του ΣΥΡΙΖΑ, που κατατρίβεται με μια τεχνητή εικόνα της κοινωνίας που κατασκευάζει το ίδιο το κόμμα και ο αρχηγός του, ο πρωθυπουργός, λένε οι συνεργάτες του, ασχολείται με την πραγματικότητα και τις ανάγκες της κοινωνίας, απέναντι στο κύμα ακρίβειας και την ενεργειακή κρίση που το προκαλεί προβάλλοντας τη σταθερότητα σ ένα εκρηκτικό περιβάλλον.

Απέναντι στον ΣΥΡΙΖΑ

Απέναντι στον κ. Τσίπρα και τους συντρόφους του, που το μόνο σύνθημα τους είναι «να φύγει ο Μητσοτάκης από το Μέγαρο Μαξίμου» και να δημιουργήσει «αντιμητσοτακικό μέτωπο» , ο πρωθυπουργός , σύμφωνα με το περιβάλλον του, παραμένει, χωρίς ακρότητες και με κοινωνική ευαισθησία, κυρίαρχος στο κέντρο, καθώς πιστεύει πως «η χώρα πρέπει να κυβερνάται από το Κέντρο» που είναι «πεδίο συγκερασμού των πλειοψηφικών δυνάμεων, γιατί πάντα οι περισσότεροι πολίτες αυτοπροσδιορίζονται κοντά στο Κέντρο».

Με αυτή την πολιτική του, έχει εξωθήσει τον κ. Τσίπρα στα άκρα, εκεί που βρέθηκε να διαδηλώνει υπέρ του Κουφοντίνα, να μην ψηφίζει τις αμυντικές και στρατιωτικές συμφωνίες με ΗΠΑ και Γαλλία, ούτε καν το εξοπλιστικό πρόγραμμα της χώρας και την τμηματική οριοθέτηση της ΑΟΖ Ελλάδας - Αιγύπτου.

Τα μυστικά της αυτοδυναμίας

Στη ΝΔ, όμως, δεν εφησυχάζουν, καθώς η επίτευξη της αυτοδυναμίας καθίσταται ένα πολύ δύσκολο εγχείρημα. Ο εκλογικός νόμος που η ίδια ψήφισε, βάζει πολλά εμπόδια στο δρόμο της αυτοδυναμίας, πολύ περισσότερο που σε αυτές τις εκλογές, δεν έχει τόση σημασία η διαφορά των δύο κομμάτων, όσο το ποσοστό που θα λάβει το πρώτο κόμμα και στις δύο εκλογικές αναμετρήσεις.

Αν στην πρώτη εκλογική αναμέτρηση, η ΝΔ βρεθεί κοντά στο 34-35 % και ο ΣΥΡΙΖΑ γύρω από το 30%, τότε το πρώτο κόμμα θα αποκτήσει δυναμική αυτοδυναμίας, θα συσπειρώσει ακόμα περισσότερο τους οπαδούς του και θα εισπράξει ψήφους και από εκείνους τους κεντρογενείς πολίτες που επιθυμούν τη σταθερότητα και όχι τις περιπέτειες.

Αντίθετα αν το ποσοστό της ΝΔ είναι κοντά στο 30% και ο ΣΥΡΙΖΑ στο 26-27 , τότε η εμφανής αδυναμία επίτευξης αυτοδυναμίας της - που θα κριθεί σε ποσοστά πάνω από το 37% - θα αποσυσπειρώσει τον κόσμο της και θα δώσει ώθηση στα κόμματα της αντιπολίτευσης. Το δεύτερο σημείο για την επίτευξη αυτοδυναμίας, ως γνωστόν, αφορά το ποσοστό των κομμάτων που θα μείνουν εκτός Βουλής. Το ποσοστό αυτό κυμάνθηκε την τελευταία δεκαετία μεταξύ 6-9%. Στις εκλογές του 2019 έφτασε το 8,15%.

Τα εκτός Βουλής κόμματα

Αν όμως λόγω της πόλωσης, ένα κόμμα – πχ. το ΜέΡα25 του κ. Βαρουφάκη, που δείχνει σημάδια αδυναμίας και «αιμορραγεί» από τη φυγή βουλευτών του - δεν περάσει το 3%, τότε το ποσοστό των εκτός βουλής κομματικών σχηματισμών μπορεί να ξεπεράσει το 10% . Και όσο αυξάνεται αυτό το ποσοστό, τόσο μειώνεται το όριο για την αυτοδυναμία. Με ένα ποσοστό 10% το όριο για την αυτοδυναμία θα πέσει κάτω του 37%.

Στην ουσία η είσοδος ενός κόμματος στη Βουλή ή μη είσοδου του, προσθέτει ή αφαιρεί, αντίστοιχα, 4-5 έδρες στο πρώτο κόμμα.

Εκλογικά συστήματα και διαφορές

Με την απλή αναλογική για να λάβει ένα κόμμα 151 έδρες απαιτείται ποσοστό κοντά στο 46 % και με το ποσοστό των εκτός βουλής κομμάτων στο 8%. Με την ενισχυμένη αναλογική και το ίδιο ποσοστό των εκτός Βουλής κομμάτων, απαιτείται ποσοστό 38% . Ο εκλογικός νόμος αναφέρει πως το πρώτο κόμμα που θα λάβει 25% θα πάρει 20 έδρες μπόνους και για κάθε 0,5 της μονάδας πάνω από το 25%, θα λαμβάνει και από μια έδρα ακόμη.

Τελικά, όποιο μήνα και αν διεξαχθούν οι πρώτες εκλογές, έχουν, σαφώς, κρισιμότερη σημασία από τις δεύτερες, αφού τα ποσοστά που θα λάβουν τα κόμματα και κυρίως το πρώτο, θα προσδιορίσουν, λίγο πολύ, και τη μορφή της κυβέρνησης που θα έχουμε μετά τη δεύτερη εκλογή. Αυτοδύναμη ή συνεργασίας και με ποιους.

Ο Αλέξης Τσίπρας, χωρίς εμφανή στρατηγική πολιτική, κατατρίβεται με μια τεχνητή εικόνα της κοινωνίας που κατασκευάζει ο ίδιος και το κόμμα του, χωρίς όμως να ακολουθεί η κοινωνία...

ΑΠΟ ΤΟ 1940 ΣΤΟ 2022

Μια προβολή του τότε, στο τώρα

Του: Δημήτρη Καμπουράκη

Ακόμα κι αν τα σημερινά εικοσάχρονα παιδιά μπερδεύουν την 25η Μαρτίου με την 28η Οκτωβρίου, η εθνική μας Ιστορία δεν παύει να μας διδάσκει, καθότι ως έθνος την κουβαλάμε εντός μας

Οι εθνικές εορτές έχουν πια πετρώσει μέσα στον χρόνο. Την 25η Μαρτίου γιορτάζουμε κάτι που έγινε πριν 202 χρόνια, τότε βέβαια γεννηθήκαμε ως κράτος και δεν θα πάψουμε ποτέ να το θυμόμαστε, αλλά και δυο αιώνες δεν είναι λίγο πράγμα. Η 28η Οκτωβρίου του 1940 είναι ασφαλώς πιο κοντά μας χρονικά, πλην έχουν περάσει κι από τότε 82 χρόνια, τρεις γενιές και βάλε. Ακόμα κι εμείς οι παλιότεροι που στα παιδικά μας οικογενειακά τραπέζια είχαμε ακούσει διηγήσεις παππούδων και θείων που είχαν πολεμήσει στην Αλβανία και στην Εθνική Αντίσταση, συνειδητοποιούμε πια ότι ο χρόνος είναι αμείλικτος και ότι αυτά που κάποτε μας συγκλόνισαν ταξιδεύουν πολύ γρήγορα προς τα πίσω. Από ζωντανές αναμνήσεις μετατρέπονται σε θρύλους που χάνονται στις ομίχλες του παρελθόντος

Η Ιστορία παραμένει ζωντανός οργανισμός

Όμως η Ιστορία παραμένει ζωντανός οργανισμός. Υπάρχει μια αόρατη γραμμή που συνδέει το 1821 με την ήττα του 1897, τις νίκες των βαλκανικών πολέμων και την καταστροφή του 1922, τον θρίαμβο του 1940 με το έπος της Αντίστασης και την τραγωδία του μετέπειτα εμφυλίου, την δικτατορία του 1967 με τον ακρωτηριασμό της Κύπρου, την εγκατάσταση μας στο κέντρο της Ευρώπης με το οικονομικό κραχ του 2010, την περίοδο της μακράς ειρήνης με τους Τούρκους ως την ανάδυση των σημερινών εξωπραγματικών τουρκικών αξιώσεων. Θέλω να πω ότι ακόμα κι αν τα σημερινά εικοσάχρονα παιδιά μπερδεύουν την 25η Μαρτίου με την 28η Οκτωβρίου, η εθνική μας Ιστορία δεν παύει να μας διδάσκει, καθότι ως έθνος την κουβαλάμε εντός μας.

Κι αφού αυτές τις μέρες γιορτάζουμε το αλβανικό έπος, ας κάνουμε μια ιστορική βουτιά στις συνθήκες εκείνων των χρόνων για να δούμε συσχετίσεις και ταυτίσεις με το δικό μας σήμερα. Να βγάλουμε διδαχές και συμπεράσματα, αλλιώς η εθνική επέτειος σμικρύνεται στην αναμονή μιας αργίας από την δουλειά μας για να πάμε ένα απολαυστικό τριήμερο και σε μια παρέλαση όπου θαυμάζουμε τον ήχο που κάνουν τα τσαρούχια της προεδρικής φρουράς. Δεν της αξίζει όμως της επετείου τέτοια μεταχείριση, αξίζει πολύ παραπάνω καθότι επρόκειτο πράγματι για μια ανεπανάληπτη εθνική επιτυχία.

Τι ακριβώς συνέβη του 1940;

Τι ακριβώς συνέβη του 1940; Το εύκολο και το στερεοτυπικό είναι να πούμε ότι ένας μικρός λαός που πολεμούσε για την ελευθερία του κατατρόπωσε μια χώρα πολύ μεγαλύτερη και ισχυρότερη καθώς είχε το δίκιο με το μέρος του.Ίσχυσε ασφαλώς αυτό στην περίπτωση της Αλβανίας, όμως δεν αρκεί για να εξηγήσουμε όλα όσα συνέβησαν. Εξάλλου, στην παγκόσμια Ιστορία δεν νικά πάντα αυτός που έχει το δίκιο με το μέρος του, αλλιώς τα πράγματα θα ήταν πολύ απλά και ευεξήγητα γύρω μας.

Πρώτα απ' όλα, η Ελλάδα μπορεί να ήταν μικρότερη και πιο αδύναμη ως χώρα από την Ιταλία, όμως για το συγκεκριμένο είδος πολέμου που έγινε στην Αλβανία η χώρα είχε κάνει την σωστή πολεμική προπαρασκευή. Ο Μεταξάς μπορεί να ήταν δικτάτορας, όμως σ' αυτό έπραξε σωστά και προνοητικά. Αντιστοίχως και σήμερα, μπορεί η Ελλάδα των 11 εκατομμυρίων να φαντάζει μικρή και σχετικά ανίσχυρη μπροστά στην Τουρκία των 75 εκατομμυρίων, σημασία όμως έχει να υπάρχει η σωστή προπαρασκευή για τους δικούς μας στόχους. Η γενίκευση σ' αυτά τα θέματα συχνά δεν αποτυπώνει την αλήθεια.

Με τους νικητές

Δεύτερον, σε κείνον τον παγκόσμιο πόλεμο, μέρος του οποίου ήταν και η ιταλική επίθεση στην Αλβανία, η Ελλάδα επέλεξε την σωστή πλευρά της Ιστορίας. Στην Αλβανία νικήσαμε, από τους Γερμανούς ηττηθήκαμε, υπεστήκαμε την κατοχή, όμως στο τέλος του πολέμου εμείς βρεθήκαμε στο πλευρό των νικητών. Τι νομίζετε, ότι δεν υπήρχαν και τότε στην Ελλάδα φιλογερμανοί ή οπαδοί της επιτήδειας ουδετερότητας; Ασφαλώς υπήρχαν, ο ίδιος ο Μεταξάς δεν έκρυβε τα φιλοναζιστικά του αισθήματα. Όμως το πολιτικό προσωπικό μας εν τέλει επέλεξε την σωστή πλευρά, όχι κατά τύχη αλλά μετά από ψυχρή μελέτη των δεδομένων. Άμεση συνέπεια αυτής την επιλογής, ήταν η ενσωμάτωση των Δωδεκανήσων στην εθνική επικράτεια.

Οι Έλληνες πολέμησαν με αυταπάρνηση και ενθουσιασμό για την πατρίδα τους, παρά το γεγονός ότι τους κυβερνούσε ένας φασίστας δικτάτορας. Το αναφέρω αυτό διότι και στις μέρες μας υπάρχει μια μερίδα ανθρώπων που υιοθετώντας την Πουτινική θεωρία ότι η Ουκρανική κυβέρνηση είναι φιλοναζιστική, δικαιολογούν την επίθεση της Ρωσίας

Λαοί και καθεστώτα και Πουτινιστές

Τρίτον, από την Αλβανία μάθαμε ότι οι λαοί δεν πρέπει να ταυτίζονται με τα καθεστώτα τους. Οι

Ο Μεταξάς μπορεί να ήταν δικτάτορας, όμως σ' αυτό έπραξε σωστά και προνοητικά. Αντιστοίχως και σήμερα, μπορεί η Ελλάδα των 11 εκατομμυρίων να φαντάζει μικρή και σχετικά ανίσχυρη μπροστά στην Τουρκία των 75 εκατομμυρίων, σημασία όμως έχει να υπάρχει η σωστή προπαρασκευή για τους δικούς μας στόχους.

Σ' αυτό που μάλλον καταφθάνει από τον Ερντογάν, θα κινητοποιήσουμε τα προτερήματα μας ή θα επιστρατεύσουμε πάλι τα ελαττώματα μας; Θα πάμε για μια νίκη ή θα προετοιμάσουμε τον καινούριο μας εμφύλιο; Θα ενωθούμε ή θα χωριστούμε; Αυτά είναι τα ουσιώδη ερωτήματα που πρέπει να μας κατατρύχουν…

Έλληνες πολέμησαν με αυταπάρνηση και ενθουσιασμό για την πατρίδα τους, παρά το γεγονός ότι τους κυβερνούσε ένας φασίστας δικτάτορας. Το αναφέρω αυτό διότι και στις μέρες μας υπάρχει μια μερίδα ανθρώπων που υιοθετώντας την Πουτινική θεωρία ότι η Ουκρανική κυβέρνηση είναι φιλοναζιστική, δικαιολογούν την επίθεση της Ρωσίας στην Ουκρανία. Αν ίσχυε αυτή η λογική, η Ελλάδα του 1940 δεν θα δικαιούνταν καμιάς αλληλεγγύης και κατανόησης από κανέναν.

Προτερήματα και ελαττώματα

Τέταρτον, η τριπλή κατοχή (γερμανική, ιταλική, βουλγάρικη) που ακολούθησε τον ελληνοϊταλικό και ελληνογερμανικό πόλεμο, ανέδειξε μαζί όλα τα προτερήματα και τα ελαττώματα των Ελλήνων ως φυλής. Ενώ δημιουργήθηκε μια αξιοθαύμαστη αντίσταση εναντίον των κατακτητών στις πόλεις και την ύπαιθρο, πρωτοφανής για όλη την υπόλοιπη κατεχόμενη Ευρώπη, αυτή από τα σπάργανα της περιείχε τους διαχωρισμούς μας και τις αντιθέσεις μας. Αντισταθήκαμε ηρωικά, αλλά όχι πατώντας πάνω στα σημεία της εθνικής μας ενότητας. Δυστυχώς, ο εμφύλιος που ακολούθησε την απελευθέρωση, είχε ήδη ξεκινήσει από τον καιρό που όλοι πολεμούσαν τον κατακτητή. Αυτή η εθνική κατάρα να προετοιμάζουμε εμφυλίους ακόμα και μέσα στις στιγμές της εθνικής μας μεγαλοσύνης δεν μας εγκατέλειψε ποτέ. Και συνεχίζεται ως τις μέρες μας.

Πέμπτον, το πολιτικό σκηνικό που προέκυψε από την ταραγμένη περίοδο 1940-50, δεν είχε καμιά απολύτως σχέση με το σκηνικό της προπολεμικής Ελλάδας. Λογικό, θα πείτε, όμως πρέπει να έχουμε επίγνωση ότι αυτά είναι τα συνήθη απότοκα κάθε πολέμου, κάθε εθνικής ή οικονομικής κρίσης. Πολιτικές δυνάμεις εξαϋλώνονται, καινούριες δημιουργούνται, τάξεις και στρώματα που δεν έπαιζαν ρόλο αναβαθμίζονται, παλιότερες κάστες εξαφανίζονται. Το καινούριο όμως, δεν είναι πάντα καλύτερο από το παλιό. Αυτός που επιδιώκει το χάος, την αναμπουμπούλα, την ανατροπή, δεν μπορεί να είναι σίγουρος για τις δυνάμεις που απελευθερώνει στην περίπτωση που πετύχει. Το γράφω διότι στις μέρες μας (ευτυχώς όχι στην Ελλάδα, αλλά παντού αλλού γύρω μας) διάφορες αλλοπρόσαλλες λαϊκίστικες δυνάμεις κάνουν τα αδύνατα δυνατά να γκρεμίσουν αυτό που υπάρχει. Κανείς δεν ξέρει τι θα ακολουθήσει.

Τα διδάγματα δεν τελειώνουν

Τα διδάγματα δεν τελειώνουν εδώ. Θα μπορούσα να αναφέρω άλλα τόσα, όμως η Ιστορία πέραν των καθολικών της συμπερασμάτων, περιέχει και υψηλό ποσοστό υποκειμενισμού. Ο καθένας μας καταλαβαίνει απ' αυτήν ό,τι θέλει ή ό,τι τον συμφέρει. Όταν βλέπουμε σήμερα να αναδύονται σε όλη την Ευρώπη οι ίδιες δυνάμεις που πριν ογδόντα χρόνια την αιματοκύλισαν, τι άλλο μπορούμε να κάνουμε από το να μείνουμε εμβρόντητοι για τον τρόπο που κάποιοι εισπράττουν τα διδάγματα της Ιστορίας; Κι όταν βρισκόμαστε μπροστά σε μια πρωτοφανή τουρκική επιθετικότητα που μοιάζει να μας οδηγεί σε μια αναπόφευκτη θερμή ή πολεμική αναμέτρηση, πόσο σίγουροι μπορούμε να είμαστε ότι έχουμε εμπεδώσει σωστά τα αποτελέσματα παλιότερων αναμετρήσεων μας;

Τα ουσιώδη ερωτήματα

Σ' αυτό που μάλλον καταφθάνει από τον Ερντογάν, θα κινητοποιήσουμε τα προτερήματα μας ή θα επιστρατεύσουμε πάλι τα ελαττώματα μας; Θα πάμε για μια νίκη ή θα προετοιμάσουμε τον καινούριο μας εμφύλιο; Θα ενωθούμε ή θα χωριστούμε; Αυτά είναι τα ουσιώδη ερωτήματα που πρέπει να μας κατατρύχουν. Οι απαντήσεις υπάρχουν βέβαια παντού γύρω μας, αλλά –μέρες που είναι- υπάρχουν και σε κείνο το υπέροχο έπος που γράφτηκε το 1940 στην Αλβανία. Ξυπόλυτοι πήγαν, νικητές έφυγαν. Γιατί, πέραν όλων των άλλων, είχαν ψυχή.

Του Ειδικού Συνεργάτη

Τα «κοράκια» και τα ύπουλα σχέδιά τους

Γνωστοί διαπλεκόμενοι επιφανείς επιχειρηματίες προσπαθούν να «πριονίσουν» την κυριαρχία Μητσοτάκη με επικίνδυνους τακτικισμούς

Νευρική κρίση έχουν προκαλέσει στους κύκλους της διαπλοκής – και είναι πολλοί - τα αποτελέσματα των πρόσφατων δημοσκοπήσεων. Το μήνυμα που εκπέμπουν τα γκάλοπ, ακόμη και από το τελευταίο της Pulse, για τον Σκάι, είναι ότι ο Κυριάκος Μητσοτάκης είναι και πολιτικά κυρίαρχος και η Νέα Δημοκρατία εξακολουθεί να προηγείται σταθερά και με διαφορά ασφαλείας από τον ΣΥΡΙΖΑ.

Εργαλειοποιώντας, λοιπόν, το σκάνδαλο με τον Ανδρέα Πάτση, ο ΣΥΡΙΖΑ επιχειρεί να λασπώσει και κορυφαίους υπουργούς της κυβέρνησης, ενώ παράλληλα βάζει στο κάδρο των ευθυνών και τον πρωθυπουργό. Οι κινήσεις αυτές της Κουμουνδούρου, μάλιστα, στηρίζονταν και από διάφορα επιχειρηματικά συμφέροντα, τα… κοράκια, όπως θα τα αποκαλούμε, τα οποία επιδιώκουν να «κοντύνουν» τον πρωθυπουργό και την αποδόμηση της κυβέρνησης. Ο απώτερος σκοπός τους είναι να «ψαλιδίσουν» τα φτερά του Πρωθυπουργού και να περιορίσουν την αυτοδυναμία της ΝΔ.

Οι γνωστοί... παράγοντες

Πρόκειται για τους «γνωστούς παράγοντες της διαπλοκής», οι οποίοι δεν επιθυμούν σε καμία περίπτωση μια νίκη της ΝΔ στις εκλογές, με αυτοδύναμη κοινοβουλευτική πλειοψηφία. Οι λεγόμενοι νταβατζήδες εδώ και καιρό, λοιπόν, έχουν βάλει μπροστά το σχέδιο που προβλέπει μια κυβέρνηση σε κατάσταση πολιτικής ομηρίας, που θα στηρίζεται σε εύθραυστες συνεργασίες, περισσότερο με τον Ν. Ανδρουλάκη – τον οποίον χειρίζονται καλύτερα- παρά με τον Τσίπρα, το οποίον, ελέγχουν μεν, αλλά έχει «ανεξέλεγκτο περιβάλλον και στελέχη». Το χειρότερο γι' αυτούς, όμως είναι ότι το ΠΑΣΟΚ, στο οποίο ποντάρουν τα ρέστα τους, οι εν λόγω «κύκλοι», εμφανίζεται με ποσοστά λίγο πάνω από 11%.

Αν ευοδωθεί το σενάριό τους και αν επιτύχουν τα ύπουλα και σκοτεινά σχέδια, τα ισχυρά επιχειρηματικά συμφέροντα ξέρουν ότι τους ανοίγεται ο δρόμος που θέλουν να βαδίσουν, δηλαδή την λεηλασία του δημοσίου χρήματος.

Όλα ξεκίνησαν με τις επισυνδέσεις του Νίκου Ανδρουλάκη, που θεώρησαν ότι ήταν «βούτυρο στο ψωμί τους», αλλά φευ δεν τους βγήκε όπως θα ήθελαν, μετά πήγαν στους πλειστηριασμούς και τα fund – αλλά και εκεί τους έκοψε το δρόμο ο Χρήστος Σταϊκούρας – και κατέληξαν στον ανύπαρκτο Ανδρέα Πάτση, βουλευτή Γρεβενών, προσπαθώντας, μάλιστα, να βάλουν στο «κάδρο» και κορυφαίους υπουργούς της κυβέρνησης.

Οι ανακατατάξεις που σημειώνονται στους μεγάλους επιχειρηματικούς ομίλους και η είσοδος νέων παικτών σε κορυφαίες εταιρείες, είτε στις κατασκευές, είτε στην ενέργεια, είτε στον τζόγο, είναι τεκτονικές και θα συνεχίσουν με αμείωτη ένταση, αφού και οι τρεις αυτοί τομείς έχουν «πολύ χρήμα» και ιδιαίτερα κρατικό… μπαγιόκο.

Βέβαια, το Μέγαρο Μαξίμου τα γνωρίζει όλα αυτά και προετοιμάζεται για όλες τις επιθέσεις, ενώ στελέχη του περιβάλλοντος του Κυριάκου Μητσοτάκη, δεν κρύβουν τον προβληματισμό τους. Όμως, γνωρίζουν επίσης, ότι το σκηνικό που διαμορφώνεται δεν έχει καμία τύχη, δηλαδή να «έστηναν» μια κυβέρνηση συνεργασίας Νέας Δημοκρατίας - ΠΑΣΟΚ χωρίς τον Κυριάκο Μητσοτάκη, πρωθυπουργό. Και αυτό διότι ο Κυριάκος Μητσοτάκης, αυτή τη στιγμή είναι πολύ ισχυρός και από χαρακτήρα, δεν καταλαβαίνει από εκβιασμούς και ύπουλα χτυπήματα.

Το σκάνδαλο των υποκλοπών με το οποίο τζογάρισαν για να αποδομήσουν την κυβέρνηση άφησε παγερά αδιάφορη την κοινωνία. Ο κόσμος δεν συγκινείται, από το… προσωπικό δράμα του Νίκου Ανδρουλάκη, που διαλαλεί ότι είναι θύμα υποκλοπών και επιλέγει τη σταθερότητα την οποία εγγυάται ο Κυριάκος Μητσοτάκης, ο οποίος, όπως όλα δείχνουν, εξασφαλίζει μια ακόμη τετραετία, έστω και μετά από δύο εκλογικές αναμετρήσεις, όποτε και αν αποφασίσει να στηθούν οι κάλπες.

Υπουργείο Ψηφιακής Διακυ

Ανάλογη ήταν και η αντίδραση από το υπουργείο Ψηφιακής Διακυβέρνησης, το οποίο επισημαίνει ότι «η Ελλάδα αλλάζει με έργα, όχι με λάσπη».

Με αφορμή ανακοίνωση του τομεάρχη Ψηφιακής Διακυβέρνησης του ΣΥΡΙΖΑ-Προοδευτική Συμμαχία, Μάριου Κάτση, που βασίζεται σε ρεπορτάζ της Εφημερίδας των Συντακτών και αφορά αναθέσεις της Κοινωνίας της Πληροφορίας ΑΕ, το υπουργείο Ψηφιακής Διακυβέρνησης υποστηρίζει πως «η Εφημερίδα των Συντακτών επαναφέρει ένα ζήτημα για το οποίο έχει ήδη δοθεί απάντηση προσφάτως σε ερώτηση συντάκτη της. Όπως έχει ήδη τονιστεί, οι απευθείας αναθέσεις του Υπουργείου Ψηφιακής Διακυβέρνησης αποτελούν ποσοστό μικρότερο του 2% του συνολικού προϋπολογισμού έργων του Υπουργείου και των εποπτευόμενων φορέων του.

Υπουργός Δικαιοσύνης: Ο ΣΥΡΙΖΑ επιχειρεί να σερβίρει στους πολίτες ξαναζεσταμένο φαγητό

«Ο ΣΥΡΙΖΑ επιχειρεί να σερβίρει στους πολίτες ξαναζεσταμένο φαγητό για να προκαλέσει συνειρμούς και να δημιουργήσει στρεβλές εντυπώσεις», επισημαίνεται σε σχόλιο του περιβάλλοντος του υπουργού Δικαιοσύνης. Μάλιστα, ξεκαθαρίζεται «για μια ακόμα φορά τα εξής:

Α) Η εν λόγω εταιρεία συστάθηκε το 2016 και είχε αντικείμενο την παροχή υπηρεσιών μεταφοράς προσώπων. Ουδεμία σχέση είχε με διαχείριση κόκκινων δανείων, όπως παραπλανητικά αναφέρεται σε δημοσιεύματα του έντυπου και ηλεκτρονικού τύπου.

Β) Με την αποχώρηση της εταιρείας της συζύγου του Υπουργού από το εν λόγω εταιρικό σχήμα, δεν υφίσταται ουδεμία κοινή επιχειρηματική δραστηριότητα ήδη από το 2020.

Γ) Όλες οι επιχειρηματικές δραστηριότητες της συζύγου του Υπουργού έχουν δηλωθεί κανονικά στις δηλώσεις πόθεν έσχες.)».

Στο καλάθι των αχρήστων, έπεσαν και οι εξαγγελίες του Αλέξη Τσίπρα στη Θεσσαλονίκη. Ουδείς συγκινήθηκε από τις νέες υποσχέσεις του, αφού οι πολίτες τον έχουν μάθει καλά και τον ένιωσαν στον πετσί τους στην περιβόητη περίοδο της διακυβέρνησης από την ΠΦΑ. Όταν, μας φόρτωσε και αχρείαστα μνημόνια και υποθήκευσε τη δημόσια περιουσία και φορολόγησε αγρίως τους πάντες και ιδιαίτερα τη μεσαία τάξη.

Η συνέχεια, ήταν το ράπισμα στους τραπεζίτες και τους διαχειριστές κόκκινων δανείων, από τον υπουργό Οικονομικών Χρήστου Σταϊκούρα, κατόπιν συνεννόησης με τον Πρωθυπουργό. Στη συνάντηση που είχε με τα «κοράκια», ο Χρ. Σταϊκούρας προειδοποίησε, σε αυστηρό μάλιστα τόνο, ότι οι πρακτικές που ακολουθούν δεν ευθυγραμμίζονται με την πολιτεία και με την κοινωνία. Ξεκαθάρισε ότι η κυβέρνηση είναι αντίθετη με τη «βιομηχανία πλειστηριασμών» και κάλεσε τράπεζες και εισπρακτικές να επιλέξουν την οδό του εξωδικαστικού συμβιβασμού.

Μάλιστα, στην ίδια συνάντηση, ο Χρήστος Σταϊκούρας μίλησε με σκληρή γλώσσα για όσους διακινούσαν σενάρια για τροπολογία με την οποία θα ακυρώνονταν η απόφαση του Αρείου Πάγου για τους πλειστηριασμούς από τα funds. Μάλιστα ξεκαθάρισε σε όλους τους τόνους ότι η κυβέρνηση δεν νομοθετεί κατά παραγγελία και τα περί τροπολογίας ήταν σενάρια επιστημονικής φαντασίας, τα οποία διακινούσαν οι τραπεζίτες και οι εισπρακτικές. Ο Χρήστος Σταϊκούρας έκανε πράξη, ότι η κυβέρνηση «υπηρετεί τα συμφέροντα του λαού και της χώρας και όχι της διαπλοκής».

Και, αφού είδαν ότι δεν τους «παίρνει», οι θιασώτες της διαπλοκής, αλλά και ο ΣΥΡΙΖΑ, ρίχνουν στο «παιχνίδι» το ούτως ή άλλως, σκάνδαλο με τον Πάτση και τις αγορές του «κόκκινων» δανείων και συμβάσεων με τα ΕΛΤΑ, μια ημικρατική επιχείρηση, η οποία όμως ανήκει στο Υπερταμείο. Για μια ακόμη φορά επιχειρούν να πνίξουν τη δημόσια ζωή στη μπόχα, εμπλέκοντας, μάλιστα, και τον υπουργό Δικαιοσύνης.

Όμως και αυτό το σενάριο θα πέσει στο κενό, αφού το πρόβλημα των κομμάτων της αντιπολίτευσης είναι η απόλυτη αδυναμία τους να ορθώσουν προγραμματικό λόγο και γι΄αυτό καταφεύγουν σε επικίνδυνους τακτικισμούς και σκανδαλολογία. Είναι βέβαιο, ότι η κυβέρνηση θα βγει, αν και λαβωμένη, από αυτή την περιπέτεια την οποία σπεύδουν να εργαλειοποιήσουν οι «γνωστοί» ισχυροί παράγοντες της διαπλοκής για να στήσουν τις φανταστικές τους, μετεκλογικές συμμαχίες.

Βέβαια τα σχέδια αυτά θα καταρρεύσουν με πάταγο, αποδεικνύοντας για μια ακόμη φορά, ότι ο Κυριάκος Μητσοτάκης έχει διασφαλίσει την πολιτική κυριαρχία γιατί έχει την εμπιστοσύνη του ελληνικού λαού και όχι των «νταβατζήδων».

υβέρνησης: Η Ελλάδα αλλάζει με έργα, όχι με λάσπη

Οι εν λόγω αναθέσεις κατά βάση αφορούν είτε πλατφόρμες που συνιστούν υπηρεσίες του gov.gr, οι οποίες προστίθενται καθημερινά στην Ενιαία Ψηφιακή Πύλη με στόχο τη διευκόλυνση του πολίτη, είτε ειδικές ανάγκες της εποχής Covid-19, οι οποίες έπρεπε να υλοποιηθούν μέσα σε λίγες εβδομάδες, όπως η πλατφόρμα εμβολιασμού της χώρας. Ειδικά για την τελευταία, τα σχόλια περιττεύουν. Μιλούν περίτρανα η εμπειρία του κάθε Έλληνα και οι ζωές που σώθηκαν χάρη στην Επιχείρηση «Ελευθερία». Είναι αυτονόητο, επίσης, ότι σε όλες ανεξαιρέτως τις διαδικασίες τηρήθηκε απαρέγκλιτα η κείμενη νομοθεσία, δηλαδή ο νόμος 4412/2016, τον οποίο ο ΣΥΡΙΖΑ εισήγαγε.

Για χρόνια, στην Ελλάδα, ο ψηφιακός μετασχηματισμός καθυστερούσε δραματικά. Παραλάβαμε μία χώρα η οποία μετρούσε συνολικά μόλις 8,8 εκατομμύρια ψηφιακές συναλλαγές των πολιτών με το Ελληνικό Δημόσιο το 2018, αριθμός που το 2022 θα προσεγγίσει το 1 δισεκατομμύριο. Αυτό συντελείται μέσα από τη μεγάλη μεταρρύθμιση του gov.gr και από τις 1471 υπηρεσίες και σχετικές πλατφόρμες που αυτό μέχρι στιγμής εμπεριέχει, αρκετές από τις οποίες αποτελούν παραδοτέα έργα των συγκεκριμένων αναθέσεων. Όπως κάθε πολίτης μπορεί να διαπιστώσει, η ετήσια επίδοση στον αριθμό των ψηφιακών συναλλαγών του 2018 σήμερα πραγματοποιείται σε περίπου τέσσερις ημέρες.

Τέλος, επί της πολιτικής ουσίας, η στόχευση του ΣΥΡΙΖΑ είναι σαφής: καθημερινή – πλέον – λάσπη στον ανεμιστήρα με στόχο σκοπίμως να παρεμποδιστεί η ολοκλήρωση ενός μεγάλου έργου προς όφελος των πολιτών, αυτού της ψηφιακής μεταρρύθμισης του κράτους. Πρόκειται ξεκάθαρα για υπονόμευση που μεθοδεύεται από την αξιωματική αντιπολίτευση, προκειμένου το έργο του Υπουργείου Ψηφιακής Διακυβέρνησης να απαξιωθεί προεκλογικά, ένας στόχος μάταιος και καταδικασμένος να αποτύχει. Η εμπειρία της βελτίωσης της εξυπηρέτησης του κάθε πολίτη αποτελεί βίωμα της ελληνικής κοινωνίας και κατάκτηση όλων των Ελλήνων ανεξαρτήτως πολιτικών πεποιθήσεων.

Απέναντι στις διαρκείς, αυξανόμενες και κατευθυνόμενες προσπάθειες σπίλωσης απαντάμε πρωτίστως με το έργο μας. Υπάρχουν αυτοί που χτίζουν και εκείνοι που γκρεμίζουν. Εμείς ανήκουμε στους πρώτους, ο ΣΥΡΙΖΑ επέλεξε να ανήκει στους δεύτερους.»

ΓΙΑΝΝΑ ΧΟΡΜΟΒΑ

ΥΠΟΔΙΟΙΚΗΤΗΣ ΔΗΜΟΣΙΑΣ ΥΠΗΡΕΣΙΑΣ ΑΠΑΣΧΟΛΗΣΗΣ (ΠΡ. ΟΑΕΔ)

«Στόχος μας να γίνει η ΔΥΠΑ ο πιο δυναμικός και αποτελεσματικός κόμβος της δημόσιας διοίκησης»

«Η κυβέρνηση κατόρθωσε αυτό που για αρκετούς φάνταζε ως ακατόρθωτο: Να δημιουργήσει νέες θέσεις εργασίας και να απορροφήσει μεγάλο αριθμό από τους άνεργους συμπολίτες μας οι οποίοι αναζητούσαν δουλειά»

«Θα καταφέρουμε ως ΔΥΠΑ να ανταπεξέλθουμε στις νέες, μεγάλες προκλήσεις με επιτυχία και αυτόν τον δύσκολο Χειμώνα» τονίζει στην πολύ ενδιαφέρουσα συνέντευξη που μας παραχώρησε η Υποδιοικήτρια της Δημόσιας Υπηρεσίας Απασχόλησης (πρώην ΟΑΕΔ), κα Γιάννα Χορμόβα.

Η Υποδιοικήτρια περιέγραψε τους τομείς που έχει αναλάβει να "τρέξει" και αναφερόμενη γενικότερα στο έργο που έχει γίνει στον Τομέα της Εργασίας στη χώρα μας τόνισε ότι η κυβέρνηση κατόρθωσε αυτό που για αρκετούς φάνταζε ως ακατόρθωτο: Να δημιουργήσει νέες θέσεις εργασίας και να απορροφήσει μεγάλο αριθμό από τους άνεργους συμπολίτες μας οι οποίοι αναζητούσαν δουλειά.

Παράλληλα, η κα Χορμόβα ενημερώνει για τα ανοιχτά Προγράμματα της ΔΥΠΑ και δίνει μεγάλη σημασία στην προσπάθεια που καταβάλλεται για να φέρουν πιο κοντά τις επιχειρήσεις του ιδιωτικού τομέα με τους αναζητούντες εργασία ανέργους.

Ακολουθεί η συνέντευξη της Υποδιοικήτριας της ΔΥΠΑ, κας Γιάννας Χορμόβα στην εφημερίδα μας:

■ Κυρία Χορμόβα, έχετε αναλάβει μία πραγματικά κρίσιμη θέση ως Υποδιοικήτρια του πρώην ΟΑΕΔ, νυν Δημόσιας Υπηρεσίας Απασχόλησης (Δ.ΥΠ.Α.). Θα θέλαμε να μας περιγράψετε συνοπτικά σε ποιους τομείς ρίχνετε το βάρος σας και ποιοι είναι οι βασικοί σας στόχοι.

Η αλλαγή του ΟΑΕΔ σε Δημόσια Υπηρεσία Απασχόλησης (ΔΥΠΑ) καταδεικνύει την προσπάθεια της κυβέρνησης για την ανάληψη από την πλευρά της ΔΥΠΑ ενός πιο κομβικού και ακόμη πιο ενεργού ρόλου στη μείωση της ανεργίας και στην αύξηση της απασχόλησης. Η μετάβαση σε μια νέα εποχή σηματοδοτείται από την αλλαγή της εταιρικής ταυτότητας και αντικατοπτρίζεται στο ευρύτατο πλέγμα δράσεων και παρεμβάσεων που έχουν ξεκινήσει και θα συνεχιστούν εμπλουτίζοντας, διευρύνοντας και αναβαθμίζοντας το έργο της ΔΥΠΑ προς όφελος όλων των πολιτών. Το βάρος των προσπαθειών μου πέφτει σε θέματα σχετικά με τις παροχές κοινωνικής προστασίας και στεγαστικής συνδρομής, τις ειδικές και ευπαθείς κοινωνικές ομάδες, την ένταξη και επανένταξη των γυναικών στην αγορά εργασίας, την εξισορρόπηση της επαγγελματικής και οικογενειακής ζωής, την καταπολέμηση των ανισοτήτων και τη συμπερίληψη των ως άνω ομάδων στην αγορά εργασίας.

Επίσης, στις αρμοδιότητες μου είναι τα θέματα σχετικά με την επαγγελματική εκπαίδευση και την εύρυθμη και αποτελεσματική λειτουργία της Σχολής Επαγγελματικής Κατάρτισης ΑμεΑ στην Αθήνα, του Εκπαιδευτικού Κέντρου Επαγγελματικής Κατάρτισης Εφήβων και Νέων με Ειδικές Ανάγκες Θεσσαλονίκης (Ε.Κ.Ε.Κ. ΑμεΑ Θεσσαλονίκης) και των Βρεφονηπιακών Σταθμών της Δ.ΥΠ.Α.

■ Η χώρα μας, όπως και ολόκληρη η Ευρώπη κινείται στους ρυθμούς της ενεργειακής κρίσης. Μία κρίση που έρχεται μετά από μία επίσης δύσκολη περίοδο με την πανδημία, που φυσικά δεν έχει τελειώσει. Σε αυτό το πρωτόγνωρο περιβάλλον πως καταφέρνετε να φέρνετε εις πέρας το έργο σας;

Όπως ορθά αναφέρατε, τόσο η Ελλάδα όσο και η Ευρώπη, στο σύνολο της, αντιμετωπίζει λόγω της καταδικαστέας εισβολής της Ρωσίας στην Ουκρανία μια πρωτοφανή ενεργειακή κρίση. Με βάση αυτά τα δεδομένα, η διαχείριση της καθημερινότητας και των προβλημάτων που αντιμετωπίζουν οι πολίτες και κυρίως όσοι αναζητούν εργασία, καθίσταται πολύ δύσκολη αφού η κρίση επηρεάζει τόσο την οικονομία, όσο και την κοινωνία και της δικής μας χώρας.

Παρ' όλα αυτά, βαδίζοντας σταθερά βάσει προγράμματος, εκτιμώ ότι θα καταφέρουμε ως ΔΥΠΑ να ανταπεξέλθουμε στις νέες, μεγάλες προκλήσεις με επιτυχία και αυτόν τον δύσκολο

Χειμώνα. Είμαστε και θα συνεχίσουμε να είμαστε σταθερά δίπλα στην κοινωνία, μαζί με κάθε πολίτη που έρχεται σε επαφή με τις υπηρεσίες μας.

■ Αν σας ζητούσαμε να απαριθμήσετε τα σημαντικότερα προβλήματα που αντιμετωπίζει ο Τομέας της Απασχόλησης της χώρας μας, σε ποια θα στεκόσασταν;

Η ελληνική αγορά εργασίας επηρεάστηκε σαφώς από την οικονομική κρίση της προηγούμενης δεκαετίας, με αποτέλεσμα το ποσοστό ανεργίας, ειδικά τα πρώτα χρόνια εφαρμογής των συμφώνων δημοσιονομικής σταθερότητας, να εκτοξευθεί σε δυσθεώρητα -για τα μέχρι πριν την ύφεση δεδομένα- επίπεδα.

Τα τελευταία χρόνια και ειδικά από το 2019 και μετά, το ποσοστό ανεργίας μειώνεται σταθερά, έχοντας πλέον φτάσει στο 12,2% φέτος τον Αύγουστο, από 17,1% που ήταν τον Ιούλιο του 2019. Αυτό σημαίνει ότι η ανεργία μειώθηκε κατά 5 ποσοστιαίες μονάδες. Ο αριθμός των απασχολουμένων αυξήθηκε κατά 196.159 άτομα ενώ ο αριθμός των ανέργων μειώθηκε κατά 227.609 άτομα. Συγκεκριμένα, με βάση τα στοιχεία της ΕΛΣΤΑΤ για τον φετινό Αύγουστο, ο αριθμός των απασχολουμένων ανέρχεται στα 4.105.420 άτομα (από 3.909.261 άτομα τον Ιούλιο του 2019) και των ανέργων μειώθηκε στις 569.609 άτομα (από 797.218 άτομα που ήταν τον Ιούλιο του '19).

Η συνεχιζόμενη συρρίκνωση της ανεργίας δεν ήρθε τυχαία. Από τα μέσα του 2019 και μετά, ακολουθώντας μια αποτελεσματική, εκ του αποτελέσματος, στρατηγική στον κρίσιμο για την ελληνική κοινωνία τομέα της απασχόλησης -και παρά τα πρωτοφανή προβλήματα που προκάλεσε η πανδημία του COVID19- η κυβέρνηση κατόρθωσε αυτό που για αρκετούς φάνταζε ως ακατόρθωτο: Να δημιουργήσει νέες θέσεις εργασίας και να απορροφήσει μεγάλο αριθμό από τους άνεργους συμπολίτες μας οι οποίοι αναζητούσαν δουλειά.

Ωστόσο, παρά αυτά τα θετικά αποτελέσματα, η ελληνική αγορά εργασίας αντιμετωπίζει ακόμη χρόνια προβλήματα. Το πιο σημαντικό εστιάζεται στην αδυναμία που παρουσιάζουν πολλές επιχειρήσεις οι οποίες αναζητούν προσωπικό για να βρουν και να καλύψουν τις προσφερόμενες θέσεις εργασίας με τα κατάλληλα εκπαιδευμένα άτομα. Το φαινόμενο αυτό έχει αποτυπωθεί στις έρευνες που πραγματοποιούν οι κοινωνικοί εταίροι και ήδη η ΔΥΠΑ εφαρμόζει πολιτικές ικανές να το αντιμετωπίσουν σταδιακά.

■ Ο Διοικητής της ΔΥΠΑ, κ. Πρωτοψάλτης, πρόσφατα δήλωσε ότι ο στόχος είναι η μετεξέλιξη της ΔΥΠΑ σε ισχυρό σύμμαχο των πολιτών που αναζητούν εργασία. Πρακτικά, πως μπορεί αυτό να επιτευχθεί;

Όπως έχει τονίσει ο Διοικητής της ΔΥΠΑ, Σπύρος Πρωτοψάλτης, κεντρικό μας στόχο αποτελεί να γίνει η Δημόσια Υπηρεσία Απασχόλησης ο πιο δυναμικός και αποτελεσματικός κόμβος της δημόσιας διοίκησης για την υποστήριξη και παροχή όλων των εφοδίων που χρειάζονται οι πολίτες ώστε να ανταποκριθούν στο μεταβαλλόμενο εργασιακό περιβάλλον και τις τεχνολογικές εξελίξεις που αποτελούν πρόκληση για όλους μας.

Στο πλαίσιο αυτό, δίνουμε έμφαση στην κατάρτιση του εργατικού δυναμικού και στην εφαρμογή ενεργητικών πολιτικών απασχόλησης.

Ταυτόχρονα, συνεχίζουμε την προσπάθεια δημιουργίας μιας πιο «εξωστρεφούς» Δημόσιας Υπηρεσίας Απασχόλησης, φέρνοντας πιο κοντά τις επιχειρήσεις του ιδιωτικού τομέα με τους αναζητούντες εργασία ανέργους. Μια από τις πιο σημαντικές δράσεις προς την κατεύθυνση αυτή, είναι ο θεσμός πλέον, της «Ημέρας Καριέρας» ΔΥΠΑ, που ήδη έχει ξεκινήσει να υλοποιείται σε πολλές πόλεις της χώρας. Στην «Ημέρα Καριέρας» της ΔΥΠΑ ο κάθε ενδιαφερόμενος για να βρει εργασία συμπολίτης μας, μπορεί να έρθει σε επαφή με τις τοπικές και όχι μόνο, επιχειρήσεις, να υποβάλει βιογραφικό και να έρθει πιο κοντά στον στόχο της επαναφοράς του στην αγορά εργασίας. Η επόμενη εκδήλωση «Ημέρα Καριέρας» της ΔΥΠΑ, η 10η κατά σειρά, θα πραγματοποιηθεί την Παρασκευή 4 Νοεμβρίου 2022, στα Τρίκαλα. Στην εκδήλωση θα συμμετάσχουν 41 επιχειρήσεις με περισσότερες από 400 θέσεις εργασίας διαφόρων ειδικοτήτων και επιπέδων εξειδίκευσης.

Παράλληλα, συνεχίζουμε να προωθούμε τον πλήρη ψηφιακό μετασχηματισμό της ΔΥΠΑ με στόχο να είναι πιο αποτελεσματική και πιο φιλική προς όλους τους συναλλασσόμενους πολίτες.

Με τους πόρους του Εθνικού Σχεδίου Ανάκαμψης και Ανθεκτικότητας «Ελλάδα 2.0» και με τα μέσα που της προσφέρει ο πρόσφατος νόμος «Δουλειές Ξανά», η ΔΥΠΑ γίνεται κεντρικός πυλώνας της δημιουργίας Εθνικής Στρατηγικής για την Κατάρτιση στη χώρα μας και υλοποιεί καινοτόμα προγράμματα απασχόλησης και κατάρτισης «νέας γενιάς». Αναδιοργανώνει

τις δομές και διευρύνει τις συνεργασίες με κοινωνικούς εταίρους, πανεπιστήμια και παγκοσμίως κορυφαίες εταιρείες τεχνολογίας.

Επιπλέον, σας επισημαίνω ότι η ΔΥΠΑ αποτελεί πλέον τον «θεμέλιο λίθο» για την επανεκκίνηση της στεγαστικής πολιτικής της κυβέρνησης, μέσω της οποίας πρόκειται να αξιοποιηθεί η περιουσία της Δημόσιας Υπηρεσίας Απασχόλησης (τ. ΟΑΕΔ) και να διευκολυνθεί η πρόσβαση των πολιτών, και ειδικά των νέων ζευγαριών, στην ενοικίαση και αγορά κατοικίας.

■ Αυτήν την περίοδο ποια είναι τα σημαντικότερα προγράμματα που «τρέχουν» και πώς μπορούν να ενημερώνονται έγκυρα οι ενδιαφερόμενοι;

Αυτή την περίοδο είναι ενεργά περισσότερα από 7 προγράμματα, τα οποία αφορούν συνολικά σε περισσότερες από 22.000 θέσεις. Οι άνεργες και οι άνεργοι συμπολίτες μας, μπορούν να επισκεφτούν τον ιστότοπο της ΔΥΠΑ (dypa.gov.gr) και να λάβουν όλη την απαραίτητη ενημέρωση.

Ενδεικτικά, ορισμένα από τα πιο σημαντικά προγράμματα που «τρέχει» αυτή την περίοδο η ΔΥΠΑ είναι τα εξής:

- Πρόγραμμα επιχορήγησης νεανικής επιχειρηματικότητας με 14.800 ευρώ.
- 3.000 θέσεις εργασίας με επιδότηση έως 8.400 ευρώ στην Περιφέρεια Νοτίου Αιγαίου, με έμφαση στις γυναίκες.
- 2.260 θέσεις σε Υπηρεσίες των Υπουργείων Περιβάλλοντος και Ενέργειας και Μετανάστευσης και Ασύλου διάρκειας 8 μηνών.
- Ενισχυμένο πρόγραμμα δεύτερης επιχειρηματικής ευκαιρίας, με έμφαση στις γυναίκες και στην ψηφιακή οικονομία.
- Πρόγραμμα μετατροπής της επιδότησης ανεργίας σε επιδότηση εργασίας μέσω 9.200 επιταγών επανένταξης στην αγορά εργασίας.
- Επιπλέον 6.500 θέσεις του επιτυχημένου προγράμματος απασχόλησης μακροχρόνια ανέργων 55 - 67 ετών.
- Ειδικό Πρόγραμμα προεργασίας για 2.000 ανέργους νέους, ηλικίας 18-29 ετών, περιοχών των Περιφερειών Δυτικής Μακεδονίας και Πελοποννήσου που επλήγησαν από τις επιπτώσεις της απολιγνιτοποίησης.

■ Ποιος είναι ο σχεδιασμός της ΔΥΠΑ για τον δύσκολο Χειμώνα που όλοι αναμένουν;

Με στόχο την περαιτέρω μείωση της ανεργίας και τη στήριξη των αναζητούντων εργασία συμπολιτών μας, στον κρίσιμο τομέα της απασχόλησης έχουμε προγραμματίσει μέχρι και τον Δεκέμβριο -και έχουμε ξεκινήσει να υλοποιούμε- νέα προγράμματα, συνολικού προϋπολογισμού 516 εκατ. ευρώ, προς όφελος περισσότερων από 57.000 δικαιούχων. Συγκεκριμένα, έως το τέλος του έτους θα προκηρυχθούν, μεταξύ άλλων, τα εξής προγράμματα:

- Πρόγραμμα επιχορήγησης επιχειρήσεων για την απασχόληση 5.000 ανέργων στην πράσινη οικονομία, με έμφαση στις γυναίκες 18-66 ετών με ανώτατο όριο τα 750 ευρώ μηνιαίως.
- Ολοκληρωμένο Πρόγραμμα αναβάθμισης δεξιοτήτων/επανειδίκευσης και βραχυπρόθεσμης απασχόλησης για 15.000 ανέργους (25-45 ετών):
- Πρόγραμμα Απόκτησης Εργασιακής εμπειρίας για 3.900 άνεργους νέους ηλικίας έως 29 ετών με έμφαση στην ψηφιακή οικονομία
- Πρόγραμμα επιχορήγησης επιχειρηματικών πρωτοβουλιών με έμφαση στην ψηφιακή οικονομία για 3.220 ανέργους ηλικίας 30-45 ετών στις Λιγότερο Ανεπτυγμένες Περιφέρειες (ΛΑΠ) της χώρας και στη Δυτική Μακεδονία
- Πρόγραμμα επιχορήγησης επιχειρηματικών πρωτοβουλιών απασχόλησης νέων ελεύθερων επαγγελματιών ηλικίας 20 έως 44 ετών, που ανήκουν σε περιθωριοποιημένες κοινωνικές ομάδες όπως οι Ρομά.
- Πρόγραμμα επιχορήγησης επιχειρήσεων για την απασχόληση 10.000 μακροχρονίων ανέργων ηλικίας 45 ετών και άνω, σε περιοχές θύλακες υψηλής ανεργίας
- Πρόγραμμα προεργασίας για 10.000 άνεργους νέους ηλικίας 18 έως 30 ετών
- Πρόγραμμα επιχορήγησης επιχειρήσεων για την απασχόληση 3.000 ανέργων που ανήκουν σε δύσκολα εξυπηρετήσιμους πληθυσμούς και 7.000 ανέργων που αντιμετωπίζουν εμπόδια στην ένταξη ή επανένταξή τους στην αγορά εργασίας.

Αξιοποιώντας τα νέα εργαλεία που απέκτησε μετά την ψήφιση του νόμου «Δουλειές Ξανά» αλλά και την αυξημένη χρηματοδότηση από το Ταμείο Ανάκαμψης και το νέο ΕΣΠΑ, η Δημόσια Υπηρεσία Απασχόλησης θα πρωταγωνιστήσει στην προσπάθεια για την αύξηση της απασχόλησης και την αναβάθμιση του εργατικού δυναμικού της χώρας.

■ Η εμπειρία σας από προηγούμενες σημαντικές θέσεις που έχετε με επιτυχία υπηρετήσει ως διοικητικός επιστήμονας και εμπειρογνώμων δημοσίων πολιτικών, είναι ένα επιπλέον "όπλο" στην τωρινή σας θέση;

Ανήκω σ' εκείνους που πιστεύουν ότι οι επιμέρους διαδρομές των ανθρώπων τους θωρακίζουν με πολύτιμες εμπειρίες και τους κάνουν ικανούς ν' αποδέχονται και ν' ανταποκρίνονται διαρκώς σε νέες προκλήσεις. Έτσι ακριβώς και η δική μου διαδρομή με έχει θωρακίσει σε επίπεδο επίλυσης προβλημάτων και αντιμετώπισης κρίσεων, δεξιότητες που είναι απαραίτητες και στην τωρινή θέση μου στη ΔΥΠΑ.

Τόσο το θεωρητικό επίπεδο μέσα από την πορεία μου στην Εθνική Σχολή Δημόσιας Διοίκησης όσο και το εμπειρικό επίπεδο με την προηγούμενη θητεία μου σε θέσεις ευθύνης, θεωρώ ότι μου έχουν προσθέσει όπλα χειρισμού των καταστάσεων που καλούμαι καθημερινά ν' αντιμετωπίσω στη Δ.ΥΠ.Α.

> Τα ανοιχτά Προγράμματα και η σημασία που καταβάλλεται για να φέρουν πιο κοντά τις επιχειρήσεις του ιδιωτικού τομέα με τους αναζητούντες εργασία ανέργους

Τι έχει το έρμο Γιάνη;

Φυλλοροεί το κόμμα του Βαρουφάκη, μετά την ανεξαρτητοποίηση και της Φωτεινής Μπακαδήμα

Την αποχώρησή της από την κοινοβουλευτική ομάδα του ΜεΡΑ25 ανακοίνωσε με επιστολή της προς το προεδρείο της Βουλής η βουλευτής Β' Πειραιά Φωτεινή Μπκαδήμα.

Πρόκειται για την τρίτη γυναίκα βουλευτή που αποχωρεί από το κόμμα του Γιάνη Βαρουφάκη καθώς είχαν προηγηθεί οι ανεξαρτητοποιήσεις των Κωνσταντίνα Αδάμου και Αγγελικής Αδαμοπούλου οι οποίες είχαν αποχωρήσει καταγγέλλοντας την ηγεσία του ΜεΡΑ25 για «αυταρχισμό» και «κλειστή λέσχη εκλετών». Επίσης, είχε αποχωρήσει και η αναπληρώτρια βουλευτής, Μαρία Μποτονάκη.

Σύμφωνα με πληροφορίες, η κυρία Μπακαδήμα, η οποία υπήρξε στενή συνεργάτης του κ. Βαρουφάκη από την περίοδο που ήταν υπουργός Οικονομικών το πρώτο εξάμηνο του 2015, στην επιστολή της υπογραμμίζει ότι θα συνεχίσει να δίνει την μάχη δίπλα στους πολίτες του Πειραιά.

Οι ίδιες πληροφορίες αναφέρουν ότι ο κ. Βαρουφάκης όταν πληροφορήθηκε την πρόθεση της κυρίας Μπακαδήμα να αποχωρήσει από την κοινοβουλευτική του ομάδα έσπευσε να στείλει στον Πρόεδρο της Βουλής επιστολή διαγραφής της η οποία ωστόσο έφτασε μετά την ανακοίνωση ανεξαρτητοποίησης της βουλευτού.

Το ΜεΡΑ25 σε ανακοίνωσή του για την εξέλιξη γράφει: «Δεν κάνουμε πίσω. Την ώρα που το ΜέΡΑ25 δέχεται την ολομέτωπη επίθεση των ολιγαρχών, τους οποίους καταγγέλλει ονομαστικά μέσα κι έξω από τη Βουλή, η Φωτεινή Μπακαδήμα, βουλεύτρια Πειραιά, επέλεξε να απέχει από τις μάχες. Όλες και όλοι κρίνονται». Πλέον το κόμμα του κ. Βαρουφάκη μένει με 6 βουλευτές.

Από τις αρχές του 2022 έχει υπάρξει ντόμινο αποχωρήσεων. Το νεαρό κοινοβουλευτικά κόμμα της Αριστεράς, με επικεφαλής το Γιάνη Βαρουφάκη, έχει «κατηγορηθεί« από το γυναικείο στελεχιακό δυναμικό του για φαινόμενα «νεποτισμού», «φίμωσης», όπως και «καταπάτησης των δημοκρατικών διαδικασιών».

Η αποχώρηση Αδαμοπούλου και Μποτονάκη

Το τελευταίο επεισόδιο πριν την Μπακαδήμα σημειώθηκε πριν λίγους μήνες – ανήμερα της Παγκόσμιας Ημέρας της Γυναίκας- όταν η ανεξάρτητη πλέον βουλευτής, Αγγελική Αδαμοπούλου, έκανε γνωστή την πρόθεσή της να εγκαταλείψει την Κοινοβουλευτική Ομάδα του ΜέΡΑ25, απευθείας στον Πρόεδρο της Βουλής, Κώστα Τασούλα.

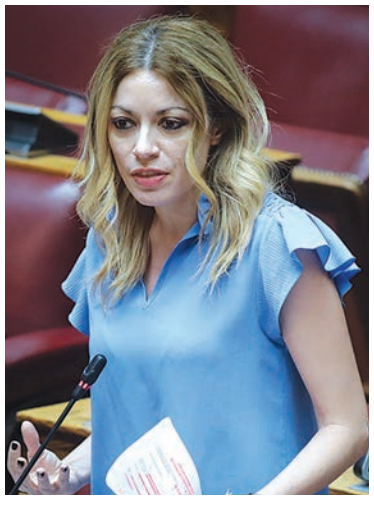

Η κ. Αδαμοπούλου, νομικός στο επάγγελμα, η οποία είχε εκλεγεί για πρώτη φορά βουλευτής το 2019 στην Α' Αθηνών με το κόμμα του Γιάνη Βαρουφάκη, είχε στείλει επιστολή ανεξαρτητοποίησης με αποδέκτη τον κ. Τασούλα και χωρίς προηγουμένως να έχει προετοιμάσει, κατά πληροφορίες, σχετικά τους συναδέλφους της στο κόμμα.

Τότε, δεν έχει μεσολαβήσει ούτε μήνας από τις 15 Φεβρουαρίου, οπότε αποχώρησε με αιχμές από το κόμμα και η Αναπληρωματική Βουλευτής Α΄ Αθηνών, Μαρία Μποτονάκη, η οποία θα έπαιρνε την έδρα της κ. Αδαμοπούλου, αν η τελευταία παραιτούνταν.

Την πρόλαβε, ωστόσο, η κ. Μποτονάκη, επιλέγοντας την ηχηρή έξοδό της από το κόμμα, με μια δήλωση με τίτλο: «Ο meta-θάνατος της αμεσοδημοκρατίας».

Στη δήλωση αποχώρησής της, η πρώην τομεάρχης Δικαιοσύνης του κόμματος χαρακτήρισε το ΜέΡΑ25 «συστημικό κόμμα που αποτελεί σπουδαίο δεκανίκι των πολιτικών εξευτελισμού των πολιτών αυτής της χώρας», διαπιστώνοντας την ίδια ώρα πως «βάλαμε ένα κόμμα στην Βουλή, που διοικείται από τον ετσιθελισμό των διορισμένων, που έχουν καταντήσει μια τεράστια μάστιγα διαλύοντας κάθε τομέα και κάθε δημοκρατική διαδικασία».

Κατηγορίες για bullying από Κωνσταντίνα Αδάμου

Τον Ιούλιο του 2021 είχε έρθει η ανεξαρτητοποίηση της Κωνσταντίνα Αδάμου από την ΚΟ του ΜέΡΑ 25. Σε δήλωσή της τότε, η κ. Αδάμου κατήγγειλε ότι «δύο χρόνια τώρα, έγινα παρατηρητής αντιδημοκρατικών, αντισυντροφικών, αντιδεοντολογικών και αυταρχικών συμπεριφορών που λάμβαναν χώρα, τόσο προς εμένα, όσο και προς άλλους συνοδοιπόρους μου».

Αργότερα, η βουλευτής Β' Θεσσαλονίκης είχε καταγγείλει πως ενώ ήταν έγκυος η ηγεσία και στελέχη του κόμματος της ασκούσαν bullying, τραμπουκισμούς και mobbing. Η ίδια είχε ενημερώσει για την κατάσταση αυτή το γραμματέα του κόμματος Γιάνη Βαρουφάκη, τον οποίο χαρακτήρισε άνθρωπο δίχως ενσυναίσθηση, καθώς έδειξε ελάχιστο ενδιαφέρον και πολλές φορές «σιγοντάριζε» τους νταήδες του κόμματος και δεν υπερασπίστηκε μια εγκυμονούσα, αλλά την άφησε στο έλεός τους.

Αξίζει να σημειωθεί ότι η βουλευτής της Β' Θεσσαλονίκης είναι πλέον εγγεγραμμένη στο ΠΑΣΟΚ/ΚΙΝΑΛ, αλλά «για αξιακούς λόγους» δεν θα ενταχθεί στην κοινοβουλευτική του ομάδα στην τρέχουσα κοινοβουλευτική της θητεία

Είναι η τρίτη γυναίκα βουλευτής που αποχωρεί από το Μέρα 25, καθώς είχαν προηγηθεί οι ανεξαρτητοποιήσεις των Κωνσταντίνα Αδάμου και Αγγελικής Αδαμοπούλου οι οποίες είχαν αποχωρήσει καταγγέλλοντας την ηγεσία του ΜεΡΑ25 για «αυταρχισμό» και «κλειστή λέσχη εκλετών»

Η ΚΙΝΑ... ΕΙΝΑΙ Ο ΣΙ ΤΖΙΝΠΙΝΓΚ!

Οι προκλήσεις που έχει να αντιμετωπίσει κατά την τρίτη του θητεία στην προεδρία της χώρας

Ο Κινέζος πρόεδρος Σι Τζινπίνγκ βγήκε ενισχυμένος από το συνέδριο του Κομμουνιστικού Κόμματος της Κίνας, αφού αναδείχθηκε εκ νέου επικεφαλής του και κατά συνέπεια της χώρας για τρίτη συναπτή 5ετή θητεία.

Ακολουθούν οι βασικές προκλήσεις που πρόκειται να αντιμετωπίσει τα πέντε επόμενα χρόνια:

Οικονομία

Έπειτα από δεκαετίες γοργής οικονομικής ανάπτυξης, η Κίνα είναι αντιμέτωπη με την επιβράδυνση της οικονομίας της. Η οικονομική κατάσταση της χώρας επιδεινώθηκε από την πολιτική «μηδενικής covid» που προωθεί ο Σι, εξαιτίας της οποίας επιβάλλονται συχνά lockdown με αποτέλεσμα να πλήττεται η οικονομική δραστηριότητα.

Εξάλλου η κινεζική οικονομία είναι αντιμέτωπη με υποτονική κατανάλωση, κρίση στον κλάδο των ακινήτων και περιορισμό της δραστηριότητας στους κλάδους της τεχνολογίας και της ενισχυτικής διδασκαλίας.

«Δεν δημιούργησε ο Σι Τζινπίνγκ αυτά τα οικονομικά προβλήματα», δήλωσε η Μαρί- Φρανσουάζ Ρενάρ, καθηγήτρια στο πανεπιστήμιο Clermont- Auvergne και ειδική σε θέματα κινεζικής οικονομίας. «Αντίθετα, ο τρόπος δράσης του τα επιδείνωσε διότι προκάλεσε αβεβαιότητα», πρόσθεσε. Η απόφαση του Σι να διορίσει μόνο στενούς του συμμάχους στο βασικό όργανο εξουσίας, τη Διαρκή Επιτροπή του Κομμουνιστικού Κόμματος, εγείρει ανησυχίες ότι θα προκρίνει την ιδεολογία εις βάρος της ανάπτυξης.

Ταϊβάν

«Η επανένωση της πατρίδας πρέπει να πραγματοποιηθεί και θα πραγματοποιηθεί», τόνισε ο Σι στη διάρκεια του συνεδρίου του Κινεζικού Κομμουνιστικού Κόμματος.

Καθώς ο Σι βγήκε ενισχυμένος από το σημαντικότερο πολιτικό γεγονός στην Κίνα, ενδέχεται να προσπαθήσει να διευθετήσει το ζήτημα της Ταϊβάν, εκτίμησαν αναλυτές. Το Πεκίνο θεωρεί το νησί των 23 εκατομμυρίων κατοίκων αναπόσπαστο μέρος του κινεζικού εδάφους, αν και η Ταϊβάν έχει εδώ και επτά δεκαετίες δική της κυβέρνηση και στρατό.

Οποιαδήποτε κινεζική εισβολή στην Ταϊβάν θα προκαλέσει αναταραχή στις αλυσίδες ανεφοδιασμού σε όλο τον κόσμο, καθώς το νησί αποτελεί τον σημαντικότερο παραγωγό ημιαγωγών παγκοσμίως.

Μια τέτοια στρατιωτική επέμβαση θα προκαλούσε την αγανάκτηση της Δύσης, θα απομόνωνε την Κίνα και θα έφερνε Πεκίνο και Ουάσινγκτον πιο κοντά από ποτέ σε μια άμεση πολεμική σύγκρουση. Η ένταση μεταξύ ΗΠΑ και Κίνας οξύνθηκε ακόμη περισσότερο μετά τον Αύγουστο, όταν επισκέφθηκε την Ταϊβάν η πρόεδρος της Βουλής των Αντιπροσώπων Νάνσι Πελόζι.

Μηδενική covid

Η στρατηγική αυτή επέτρεψε στην Κίνα να διατηρήσει τον αριθμό των νεκρών από την πανδημία γύρω στις 5.000, βάσει των επίσημων στοιχείων. Ωστόσο οι αντιδράσεις είναι πλέον πολλές από τους επιχειρηματικούς κύκλους, καθώς η πολιτική αυτή οδηγεί σε lockdown που πλήττουν την οικονομία.

Σχεδόν τρία χρόνια μετά την εμφάνιση των πρώτων κρουσμάτων της covid-19 στην Ουχάν της Κίνας, ολοένα και περισσότεροι Κινέζοι νιώθουν κουρασμένοι και αγανακτισμένοι από τα υγειονομικά μέτρα που επιβάλλονται με ζήλο. «Θέτουμε τους ανθρώπους και τη ζωή τους πάνω απ' όλα», υπογράμμισε ο Σι στη διάρκεια του συνεδρίου, αφήνοντας να εννοηθεί ότι η πολιτική αυτή δεν πρόκειται να αναθεωρηθεί σύντομα.

«Καμία χαλάρωση δεν αναμένεται πριν το 2024», εκτίμησε σήμερα ο αναλυτής Τζούλιαν Έβανς-Πρίτσαρντ του Capital Economics.

Ανθρώπινα δικαιώματα

Δέκα χρόνια αφότου αναδείχθηκε για πρώτη φορά στην προεδρία της Κίνας ο Σι, η κοινωνία των πολιτών έχει σχεδόν εξαφανιστεί, η αντιπολίτευση έχει φιμωθεί και δεκάδες ακτιβιστές έχουν βρεθεί στη φυλακή. Στη επαρχία Σιντζιάνγκ το Πεκίνο κατηγορείται ότι έκλεισε σε «στρατόπεδα» τουλάχιστον ένα εκατομμύριο ανθρώπους, κυρίως μέλη της μουσουλμανικής μειονότητας των Ουιγούρων. Δυτικές έρευνες κάνουν λόγο για «αναγκαστική εργασία» και «γενοκτονία» στη Σιντζιάνγκ εξαιτίας των «αναγκαστικών» στειρώσεων και αμβλώσεων.

Η Κίνα απορρίπτει τις κατηγορίες αυτές, παρά την έκθεση του ΟΗΕ που τις χαρακτήρισε «αξιόπιστες».

Η κατάσταση των ανθρωπίνων δικαιωμάτων δεν είναι πιθανό να βελτιωθεί στη διάρκεια της τρίτης θητείας του Σι. Αντίθετα, είναι πολύ πιθανό «να εντείνει τις επιθέσεις του» στα δικαιώματα αυτά, όχι μόνο στο εσωτερικό της Κίνας αλλά και «παγκοσμίως», εκτίμησε η Σόφι Ρίτσαρντσον, διευθύντρια του Human Rights Watch για την Κίνα.

Επιβράδυνση της οικονομίας, Ταϊβάν και ανθρώπινα δικαιώματα τα μεγαλύτερα προβλήματα

Σύμφωνα με την εφημερίδα «The Scotsman» η εκτιμώμενη καθαρή αξία των περιουσιακών στοιχείων της συζύγου του Σούνακ, φτάνει στο ύψος των 500 εκατομμυρίων λιρών.

RISHI SUNAK

Γιος Ινδών μεταναστών και πρωθυπουργός της Βρετανίας που θεωρείται η επιτομή της πολυεθνικής χώρας

Ο 42χρονος Ρίσι Σούνακ, με καταγωγή από την Ινδία και πιστός ινδουιστής, ήρθε για πρώτη φορά στο προσκήνιο στη Βρετανία όταν, σε ηλικία 39 ετών, έγινε υπουργός Οικονομικών υπό τον Μπόρις Τζόνσον. Από τις 4 το απόγευμα ώρα Ελλάδας είναι ο νέος πρωθυπουργός της Βρετανίας, καθώς η Πένι Μόρντοντ δεν κατάφερε να συγκεντρώσει 100 βουλευτικές υπογραφές και αποσύρθηκε από την κούρσα.

Ο Σούνακ, που εξελέγη πρώτη φορά βουλευτής το 2015 ξεχώρισε αμέσως στην πολιτική: όταν έφτασε η πανδημία στη Βρετανία, δημιούργησε ένα πρόγραμμα αναστολής εργασίας για να υποστηρίξει εκατομμύρια Βρετανούς. Παρόλο που υπήρξε φοβορί από την πρώτη στιγμή, για τον ρόλο του πρωθυπουργού, χρειάστηκε δύο φορές να αναμετρηθεί με τους εσωκομματικούς του αντιπάλους για να φτάσει στην πηγή. Την πρώτη φορά, η Λιζ Τρας του έκοψε τον δρόμο για την εξουσία- και τον καθυστέρησε για μόλις 44 ημέρες.

Σήμερα, ο νέος πρωθυπουργός της Βρετανίας, είναι ο πρώτος Ινδός στην καταγωγή που αναλαμβάνει το τιμόνι της χώρας και ένας πολυεκατομμυριούχος πρώην χρηματιστής της Goldman Sachs που έχει να αντιμετωπίσει μια από τις σοβαρότερες οικονομικές κρίσεις. Η Βρετανία βυθίζεται στην ύφεση εξαιτίας του συνεχώς αυξανόμενου ενεργειακού κόστους, των υψηλών στεγαστικών επιτοκίων, των αυξήσεων στις τιμές των τροφίμων αλλά και των αρνητικών επιπτώσεων του Brexit.

Επίσης, έχει να αντιμετωπίσει έναν εσωτερικό εμφύλιο μέσα στο κόμμα του, τους Τόρις, αλλά και την ταχεία δημοσκοπική άνοδο των Εργατικών. Οι 44 ημέρες της βραχύβιας διακυβέρνησης της Λιζ Τρας έχουν στείλει στα «κάγκελα» τους πάντες: Ψηφοφόρους, αγορές, αναλυτές και βουλευτές και προσθέτουν νέες δυσκολίες στο έργο του.

Από την Ινδία στο Σαουθάμπτον

Ο 42χρονος κ. Σούνακ γεννήθηκε στο Σαουθάμπτον της νότιας Αγγλίας από γονείς ινδικής καταγωγής, που όμως είχαν μεταναστεύσει στη Βρετανία από την ανατολική Αφρική. Η οικογένειά του μετανάστευσε στη Βρετανία τη δεκαετία του 1960, μια περίοδο κατά την οποία πολλοί άνθρωποι από τις πρώην αποικίες της Βρετανίας έφτασαν στη χώρα, για να βοηθήσουν στην ανοικοδόμησή της μετά τον Δεύτερο Παγκόσμιο Πόλεμο.

Πανεπιστήμιο Οξφόρδης και Στάνφορντ.

Φοίτησε στο ελίτ οικοτροφείο του Winchester College και στη συνέχεια με υποτροφία στην Οξφόρδη, όπου σπούδασε Φιλοσοφία, Πολιτική και Οικονομικά. Αφού αποφοίτησε από το Πανεπιστήμιο της Οξφόρδης, συνέχισε στο Πανεπιστήμιο του Στάνφορντ. Εκεί γνώρισε τη σύζυγό του Ακσάτα Μούρτι, πατέρας της οποίας είναι ο Ινδός δισεκατομμυριούχος

Η πάμπλουτη σύζυγός του

Η πάμπλουτη σύζυγός του, Ακσάτα Μούρτι (Akshata Murthy) είναι η κόρη του δισεκατομμυριούχου ιδρυτή της εταιρείας τεχνολογίας «Infosys» Ναραγιάνα Μούρτι (Narayana Murthy). Ενώ η μητέρα της Σουντά Μούρτι (Sudha Murthy), είναι η πρώτη γυναίκα μηχανικός που εργάστηκε για την τότε μεγαλύτερη αυτοκινητοβιομηχανία της Ινδίας, σύμφωνα με τον Guardian. Είναι περισσότερο γνωστή για το κοινωνικό της έργο και τη συμβολή της στη λογοτεχνία.
Η Ακσάτα γεννήθηκε τον Απρίλιο του 1980 και με τον Ρίσι Σούνακ γνωρίστηκαν όταν σπούδαζαν και οι δύο στο πανεπιστήμιο του Στάνφορντ. Παντρεύτηκαν το 2009 στη Μπανγκαλόρ και έχουν δύο κόρες, την Κρίσνα και την Ανούσκα.
Η Ακσάτα Μούρτι είναι διευθύντρια της επενδυτικής εταιρείας Catamaran Ventures ενώ το 2010 λάνσαρε τη δική της μάρκα μόδας, «Akshata Designs». «Με ενδιαφέρει η ιστορία πίσω από ένα συγκεκριμένο ρούχο, η αυθεντικότητά του, η δεξιοτεχνία και η προστασία μιας πλούσιας κληρονομιάς», είχε πει η Ακσάτα στη «Vogue India».

Ναραγιάνα Μούρτι, ιδρυτής του κολοσσού Infosys Ltd. Πολλοί μάλιστα υποστηρίζουν ότι η Ακσάτα διαθέτει μεγαλύτερη περιουσία από αυτή της Βασίλισσας Ελισάβετ.

Θεωρείται η επιτομή της πολυεθνικής Βρετανίας. Ανήκει στο μοντέρνο κομμάτι του Συντηρητικού Κόμματος. Η άνοδός του ήταν εκρηκτική από την πρώτη του εκλογή στο Κοινοβούλιο το 2015.

Ο Σούνακ, μόλις 42 χρόνων, ήταν υπέρμαχος του Brexit, έγινε υπουργός Οικονομικών, δεύτερος στην κυβερνητική ιεραρχία, αμέσως μετά τον πρωθυπουργό Μπόρις Τζόνσον, που είναι 58 ετών σήμερα. Οι δυο τους επιχειρούσαν πριν το καλοκαίρι να ανακοινώσουν ένα νέο οικονομικό πρόγραμμα, αλλά δεν μπορούσαν να συμφωνήσουν. Ο Σούνακ θεωρούσε εδώ και καιρό ότι η θέση του για την οικονομική πολιτική ήταν «θεμελιωδώς διαφορετική» από την αντίστοιχη του Τζόνσον.

Οι επικριτές του υποστηρίζουν ότι πρόδωσε τον Μπόρις Τζόνσον, που τον είχε αναδείξει, όταν παραιτήθηκε από υπουργός Οικονομικών στις αρχές Ιουλίου. Ωστόσο, ήταν η κίνησή του που οδήγησε στη διάλυση του υπουργικού συμβουλίου και στη συνέχεια στην πτώση του Τζόνσον, λίγες ημέρες αργότερα.

Το πάθημα της Τρας με τη μείωση των φόρων

Οι φόροι ήταν η βασική διαχωριστική γραμμή ανάμεσα σε Σούνακ και Τρας στην εκστρατεία για την διαδοχή του Τζόνσον - με τον πρώην υπουργό Οικονομικών να προειδοποιεί την αντίπαλό του να μην προχωρήσει σε δεσμεύσεις που δεν θα μπορούσε να τηρήσει.

Ο ίδιος ξεκαθαρίζει σε όλους τους τόνους ότι βασικός του στόχος είναι η τιθάσευση του πληθωρισμού και όχι η μείωση των φόρων για τους πλούσιους - την κατηγορία δηλαδή στην οποία ανήκει και ο ίδιος.

Τα σκάνδαλα Σούνακ

Άλλωστε, η σχέση του με τη φορολογία είναι σκανδαλώδης: Την περασμένη άνοιξη αποκαλύφθηκαν δύο υποθέσεις που αμαύρωσαν τη φήμη του. Η πολυεκατομμυριούχος σύζυγός του Ακσάτα Μούρτι είχε αποφύγει να πληρώσει φόρους για μέρος του εισοδήματός της. Στη συνέχεια, αποκαλύφθηκε ότι ο ίδιος ο Σούνακ, αν και εν ενεργεία υπουργός Οικονομικών στη Βρετανία, συνέχιζε να έχει την «πράσινη κάρτα» που του επέτρεπε να ζει και να εργάζεται στις Ηνωμένες Πολιτείες για μήνες.

> Οι επικριτές του υποστηρίζουν ότι πρόδωσε τον Μπόρις Τζόνσον, που τον είχε αναδείξει, όταν παραιτήθηκε από υπουργός Οικονομικών στις αρχές Ιουλίου. Η κίνησή του τον οδήγησε στη διάλυση του υπουργικού συμβουλίου και στη συνέχεια στην πτώση του Τζόνσον

Και σαν να μην έφταναν αυτά, βρέθηκε και στο κέντρο των partygate του Μπόρις Τζόνσον. Του επιβλήθηκε πρόστιμο για παραβίαση των κανονισμών περί lockdown, καθώς παρευρέθη και εκείνος στη γιορτή γενεθλίων του πρωθυπουργού στην Downing Street το 2020, παρά το γεγονός ότι ήταν ο πρώτος που αντέδρασε υποβάλλοντας παραίτηση, όταν αποκαλύφθηκε ότι ο Τζόνσον είχε πει ψέματα για τα «κορωνοπάρτι» στο γραφείο του.

«Να με κρίνετε από την θητεία μου και όχι από τον τραπεζικό μου λογαριασμό»

Ο Σούνακ, ο οποίος υπήρξε δύο φορές φαβορί για την πρωθυπουργία, απέρριψε τους υπαινιγμούς ότι είναι υπερβολικά πλούσιος για να κυβερνά την χώρα στη διάρκεια μιας οικονομικής κάμψης, λέγοντας ότι διαθέτει την εμπειρία για να διαχειριστεί σκληρές προκλήσεις.

Από την προηγούμενη κούρσα για τον πρωθυπουργικό θώκο, η οποία είχε αναδείξει νικήτρια την Λιζ Τρας, ο Σούνακ, είχε δηλώσει ότι δεν κρίνει τους ανθρώπους από τους τραπεζικούς λογαριασμούς τους, αλλά από τον χαρακτήρα τους και ελπίζει και οι άλλοι να κάνουν το ίδιο.

Ερωτηθείς τότε, αν αντιλαμβάνεται τις οικονομικές πιέσεις στη χώρα, είχε δηλώσει στο ραδιόφωνο του BBC: «Όταν εμφανίστηκε η πανδημία, αντιλήφθηκα απολύτως τον αντίκτυπο που θα μπορούσε να έχει σε εκατομμύρια ανθρώπους σε όλη τη χώρα».

Όπως είπε ο Σούνακ, «η πρώτη προτεραιότητά του στην οικονομία, αν γίνει πρωθυπουργός, είναι να αντιμετωπίσει τον πληθωρισμό και όχι οι μειώσεις φόρων» που ως γνωστόν ήταν και ο λόγος που η Λιζ Τρας οδηγήθηκε σε παραίτηση. «Νομίζω ότι η υπ' αριθμόν ένα προτεραιότητά μας είναι η μείωση του πληθωρισμού και όχι η επιδείνωση της κατάστασης» πρόσθεσε.

Υπέρμαχος του θατσερισμού

Ο πρώην υπουργός Οικονομικών της Βρετανίας Ρίσι Σούνακ είχε δηλώσει, πριν το στραπάτσο της Λιζ Τρας με το πακέτο φορολογικών ελαφρύνσεων για τους πλούσιους ότι «στην περίπτωση που γίνει ο επόμενος πρωθυπουργός του Ηνωμένου Βασιλείου, θα διαχειριστεί την οικονομία όπως η Μάργκαρετ Θάτσερ, η πρώην συντηρητική πρωθυπουργός».

«Θα μειώσουμε τους φόρους και θα το κάνουμε υπεύθυνα. Αυτή είναι η οικονομική προσέγγισή μου. Θα την περιγράψω ως μία προσέγγιση κοινής λογικής στο θατσερισμό. Πιστεύω ότι αυτό θα έπραττε και η ίδια» δήλωσε ο Σούνακ στην Telegraph. Βέβαια, μετά το φιάσκο της Τρας με τις μειώσεις φόρων, ο Σούνακ θα πρέπει να είναι πολύ προσεκτικός στις κινήσεις του.

Ο Ρίσι Σούνακ βγήκε πρώτος στις ψηφοφορίες στην κοινοβουλευτική ομάδα των Συντηρητικών, ενώ είναι και ο αγαπημένος των γραφείων στοιχημάτων. Πονοκέφαλο του έχουν δημιουργήσει τα διάφορα σκάνδαλα που αφορούν τη δυσθεώρητη περιουσία τόσο του ίδιου όσο και της συζύγου του.

Ρεπορτάζ: Γιάννης Καντέλης

Πάτσι, μίτσι, κότσι... με την καρέκλα!

Ο Ανδρέας Πάτσης, εκτός των «μη ηθικών» ενεργειών του, αρνήθηκε να παραδώσει τη βουλευτική έδρα που του ζητήθηκε

Χωρίς καμία καθυστέρηση και κανέναν δισταγμό ο Κυριάκος Μητσοτάκης έδειξε τον δρόμο της εξόδου από την κοινοβουλευτική ομάδα της ΝΔ και το κόμμα στον βουλευτή Γρεβενών Ανδρέα Πάτση, μόλις έγιναν γνωστές οι επαγγελματικές του δραστηριότητες.

«Τέτοιες συμπεριφορές δεν είναι ανεκτές» είναι το μήνυμα που έστειλε ο πρωθυπουργός προς κάθε κατεύθυνση με την απόφαση για την αποπομπή με συνοπτικές διαδικασίες του βουλευτή του και έθεσε μια ξεκάθαρη κόκκινη γραμμή με πρακτικές άλλων κομμάτων. Την ίδια ώρα, ανοίγει ο ασκός του Αιόλου για τον κ. Πάτση με τον οικονομικό εισαγγελέα να ξεκινά έρευνα για τις δραστηριότητες του, ενώ παρότι ο ίδιος δεν παρέδωσε την έδρα του στο κόμμα, όπως του ζητήθηκε, αλλά παρέμεινε ανεξάρτητος βουλευτής, κινδυνεύει με έκπτωση από το βουλευτικό αξίωμα.

Οι αποκαλύψεις ότι διατηρούσε εισπρακτική εταιρεία που είχε αγοράσει «κόκκινα δάνεια», η σύναψη σύμβασης παροχής υπηρεσιών του δικηγορικού του γραφείου με τα ΕΛΤΑ και η συμμετοχή του σε εξωχώριες εταιρίες, εγείρουν σημαντικά ηθικά και νομικά ζητήματα για τον κ. Πάτση. Πρόκειται για ζητήματα που δεν συνάδουν με «τις αρχές και τις αξίες που οφείλει να αντιπροσωπεύει ένας εκλεγμένος βουλευτής της παράταξης», σημειώνει κυβερνητική πηγή. Οι διαδικασίες κινήθηκαν άμεσα και ο γραμματέας της κοινοβουλευτικής ομάδας της ΝΔ, με εντολή του κ. Μητσοτάκη, κάλεσε τον κ. Πάτση για εξηγήσεις. Στη διάρκειας μόλις 20 λεπτών συνάντηση οι εξηγήσεις που έδωσε ο βουλευτής Γρεβενών δεν έπεισαν και αμέσως κινήθηκαν οι διαδικασίες διαγραφής του.

Το ...κενό των εξηγήσεων

Το ...κενό των εξηγήσεων ήταν φανερό από τα όσα είπε ο κ. Πάτσης μετά την διαγραφή του σε ραδιοφωνικές και τηλεοπτικές παρουσίες του προσπαθώντας να δικαιολογήσει τα αδικαιολόγητα. Ο ίδιος ο κ. Πάτσης, αναφορικά με την εταιρεία διαχείρισης ληξιπρόθεσμων οφειλών δανειοληπτών, είπε στην εκπομπή «Καλημέρα Ελλάδα» πως όλα έγιναν νόμιμα, λέγοντας: «Υπήρξα συνεργάτης της Τράπεζας Πειραιώς για πολλά χρόνια. Το 2010 η Τράπεζα αποφάσισε ένα κομμάτι αποσβεσθέντων δανείων, διαγραμμένων δανείων, που δεν μπορούσε να εισπράξει η τράπεζα, παρά όλες τις προσπάθειες που έκανε, να το πουλήσει. Η Τράπεζα μου ζήτησε να φτιάξω μια εταιρεία για να αγοράσω δάνεια και χρέη από πιστωτικές κάρτες, έναντι 4 εκατομμυρίων ευρώ. Τα χρήματα αυτά μου δόθηκαν ως δάνειο από την Τράπεζα Πειραιώς. Αυτή είναι η μία και μοναδική συναλλαγή που έκανε αυτή η εταιρεία. Αυτή η εταιρεία είχε μια οδηγία, να μπει σε διαδικασία τηλεφωνικής όχλησης, σε ενημέρωση των ανθρώπων αυτών, να κάνει μια προσφορά για μείωση του ποσού κατά 60% και πάνω και αν υπήρχε κάποια εξόφληση, μπορούσαν να πάρουν και απόδειξη εξόφλησης του δανείου οι άνθρωποι». Στην όλη διαδικασία ο κ. Πάτσης δεν είδε πουθενά το ηθικό ζήτημα που προκύπτει για έναν βουλευτή να έχει εμπλοκή με την διαχείριση των κόκκινων δανείων.

> «Τέτοιες συμπεριφορές δεν είναι ανεκτές», το μήνυμα που έστειλε ο πρωθυπουργός προς κάθε κατεύθυνση με την απόφαση για την αποπομπή με συνοπτικές διαδικασίες του βουλευτή Γρεβενών

> Υπό διερεύνηση και το εάν υπάρχουν ενδείξεις τέλεσης από μέρους του και αξιόποινων πράξεων όπως φοροδιαφυγή και ξέπλυμα βρώμικου χρήματος

Η εξωχώρια εταιρεία

Συνεχίζοντας απάντησε πως «η πρώτη καταγγελία ήταν για μια τράπεζα και για συμμετοχή σε

ΠΟΛΙΤΙΚΗ/

Οι αποκαλύψεις ότι διατηρούσε εισπρακτική εταιρεία που είχε αγοράσει «κόκκινα δάνεια», η σύναψη σύμβασης παροχής υπηρεσιών του δικηγορικού του γραφείου με τα ΕΛΤΑ και η συμμετοχή του σε εξωχώριες εταιρίες, εγείρουν σημαντικά ηθικά και νομικά ζητήματα

μια εξωχώρια εταιρεία. «Ήταν δική μου η εξωχώρια εταιρεία. Αυτό ελέγχθηκε από τη Βουλή. Κανένας δεν μου είπε ότι αυτό ήταν παράνομο. Το πόρισμα της Επιτροπής Πόθεν Έσχες της Βουλής έβγαλε πόρισμα απαλλακτικό για μένα, μετά από την έρευνα από ελεγκτική εταιρεία» και συμπλήρωσε: «Αν το μεμπτό στην πολιτική μου διαδρομή είναι πως αυτές οι εταιρείες είναι δικές μου και θα έπρεπε να τις μεταβιβάσω στα παιδιά μου, ας είναι…». Και κάπου εδώ, από τα ίδια τα λεγόμενα του βουλευτή προκύπτουν βαρύτατες νομικές ευθύνες με τις οποίες φαίνεται ότι θα έρθει αντιμέτωπος, όπως προβλέπει η νομοθεσία για την συμμετοχή πολιτικών προσώπων σε εξωχώριες εταιρείες. Σύμφωνα με τον νόμο 3213 του 2003: «Η κατά παράβαση της παραγράφου 1 άμεση ή δια παρένθετου προσώπου συμμετοχή σε εταιρεία, που έχει έδρα στην αλλοδαπή τιμωρείται με φυλάκιση τουλάχιστον δύο (2) ετών και με χρηματική ποινή από δέκα χιλιάδες (10.000) ευρώ έως πεντακόσιες χιλιάδες (500.000) ευρώ»

Η σύμβαση με τα ΕΛΤΑ

«Για τη συνεργασία μου με τα ΕΛΤΑ έγινε ερώτηση στην Βουλή πριν από 10 μήνες. Τώρα έγινε θέμα για αυτό; Κάκιστα παραιτήθηκε ο Διευθύνων Σύμβουλος των ΕΛΤΑ. Ο άνθρωπος για λόγους ευθιξίας παραιτήθηκε. Η συνεργασία μου με τα ΕΛΤΑ ξεκίνησε το 2020, βγήκε και στην ΔΙΑΥΓΕΙΑ, δεν είναι κρυφό. Η συμφωνία των ΕΛΤΑ είναι με μεγάλη δικηγορική εταιρεία του εξωτερικού, που εκπροσωπεί το γραφείο μου», απάντησε ο Ανδρέας Πάτσης σε σχετική ερώτηση. Στη συγκεκριμένη περίπτωση, καλυπτόμενος πίσω από το νόμιμο, όπως ο ίδιος υποστηρίζει, παραβλέπει το ηθικό σκέλος. Μάλιστα, αυτή η επαγγελματική συνεργασία ήταν που εξόργισε εξίσου με τα υπόλοιπα ζητήματα το Μέγαρο Μαξίμου, με συνεργάτες του κ. Μητσοτάκη να τονίζουν ότι: «δεν είναι δυνατόν ένας βουλευτής να συνάπτει συμβάσεις τόσο μεγάλης οικονομικής αξίας με δημόσιους φορείς», ενώ υπάρχουν και νομικά ζητήματα που παρότι δικηγόρος κάνει πως δεν γνωρίζει, αφού σύμφωνα με το άρθρο 57 του Συντάγματος τα καθήκοντα του βουλευτή είναι «ασυμβίβαστα με τα έργα ή την ιδιότητα του ιδιοκτήτη ή εταίρου ή μετόχου ή διοικητή ή διαχειριστή ή μέλους του διοικητικού συμβουλίου ή γενικού διευθυντή ή των αναπληρωτών τους επιχείρησης, η οποία αναλαμβάνει έργα ή μελέτες ή προμήθειες του Δημοσίου ή παροχή υπηρεσιών προς το Δημόσιο ή συνάπτει με το Δημόσιο συναφείς συμβάσεις αναπτυξιακού ή επενδυτικού χαρακτήρα…» ενώ η παράβαση των διατάξεων συνεπάγεται έκπτωση από το βουλευτικό αξίωμα και ακυρότητα των σχετικών συμβάσεων ή πράξεων.

Η Επιτροπή των Πόθεν Έσχες

Για την ποινή ισόβιας κάθειρξης και μια σειρά ζητημάτων που εγείρει η τρέχουσα επικαιρότητα με τις υποθέσεις που αφορούν ασέλγειες σε βάρος ανηλίκων, μίλησε ο Υπουργός Εσωτερικών, Μάκης Βορίδης.
Ειδικότερα, σε σχέση με την υφ' όρων απόλυση, σύμφωνα με τον κ. Βορίδη, αυτό το οποίο πρέπει να προβληματίσει από εδώ και πέρα το Υπουργείο Δικαιοσύνης είναι ορισμένες π
Μείζον ζήτημα προκύπτει και για τον τρόπο λειτουργίας της αρμόδιας επιτροπής της Βουλής για τον έλεγχο του Πόθεν Έσχες. Τα κενά και τα προβλήματα στην δήλωση του κ. Πάτση είχαν εντοπιστεί, ωστόσο μετά από εξηγήσεις η επιτροπή αρχειοθέτησε την υπόθεση. Πηγές έλεγαν ότι έγιναν συστάσεις προς τον βουλευτή Γρεβενών τις οποίες μετά την αρχειοθέτηση της υπόθεσης αγνόησε, ωστόσο ο ίδιος υποστηρίζει ότι «επί 8 μήνες ενεργοποιήθηκαν όλοι οι ελεγκτικοί μηχανισμοί, όχι μόνο της Βουλής αλλά και τρίτοι ανεξάρτητοι, το πόρισμα ήταν ότι είμαι άμεμπτος σε όλες μου τις συναλλαγές και τις επιχειρηματικές μου δραστηριότητες».

Επισπεύδεται ο έλεγχος

Σύμφωνα με το Γραφείο Προέδρου Επιτροπής Ελέγχου Πόθεν Έσχες ο έλεγχος των σχετικών δηλώσεων είναι διαρκής και μπορεί να παρατείνεται κάθε φορά που προκύπτουν νεότερα στοιχεία. Στο πλαίσιο αυτό, ακριβώς κατά τον έλεγχο δηλώσεων του 2019, υπήρξαν ανακρίβειες στην καταγραφή των συμμετοχών του κ. Πάτση και μη δηλωθείσα επένδυση, οι οποίες τροποποιήθηκαν και έγιναν αποδεκτές μετά από εισήγησης του ανώτατου δικαστικού λειτουργού που χειρίστηκε την υπόθεση. Δεδομένης ωστόσο της ύπαρξης παραλείψεων εκ μέρους του και στις επόμενες δηλώσεις του που βρίσκονται τώρα υπό έλεγχο για τη χρήση 2020 ο έλεγχος μετά από εντολή του προέδρου της επιτροπής επισπεύδεται.
Τα προβλήματα, όμως, για τον κ. Πάτση δεν τελειώνουν εκεί, με τον επικεφαλής της οικονομικής Εισαγγελίας, εισαγγελέα εφετών Χρήστο Μπαρδάκη να ζητά σύμφωνα με πληροφορίες, από την αρμόδια επιτροπή της Βουλής που ελέγχει το πόθεν έσχες των πολιτικών προσώπων τις δηλώσεις του βουλευτή Ανδρέα Πάτση, προκειμένου να διερευνήσει εάν υπάρχουν ενδείξεις τέλεσης από μέρους του και αξιόποινων πράξεων όπως φοροδιαφυγή και ξέπλυμα βρώμικου χρήματος.

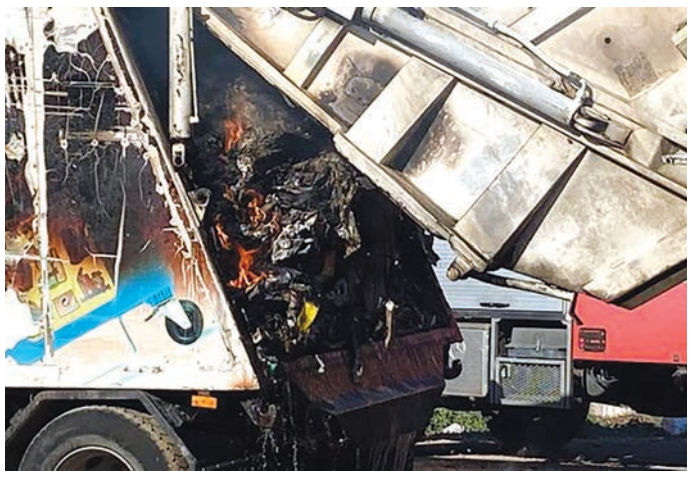

Δήμος Λυκόβρυσης – Πεύκης: Έκρηξη "λαμπάδιασε" απορριμματοφόρο

Επίθεση στη δημοτική Αρχή Λυκόβρυσης – Πεύκης εξαπέλυσε το Σωματείο Εργαζομένων του Δήμου, με αφορμή την πυρκαγιά που ξέσπασε σε απορριμματοφόρο τα ξημερώματα της Τετάρτης.

Αφού τονίζει ότι από τύχη δεν υπήρξε κάποιο θύμα υπογραμμίζει ότι «αναδεικνύονται για ακόμα μία φορά οι πολύ επικίνδυνες συνθήκες στις οποίες εργάζονται οι συνάδελφοι στην αποκομιδή». Την ίδια στιγμή προσθέτει ότι η δημοτική Αρχή έχει αφήσει τα οχήματα χωρίς συντήρηση και την Υπηρεσία με τεράστιες ελλείψεις στο προσωπικό. Παράλληλα ζητεί να διευκρινιστούν τα αίτια της πυρκαγιάς, να συντηρηθούν τα οχήματα και να γίνουν προσλήψεις μόνιμου προσωπικού.

Τόσο οι δύο εργάτες καθαριότητας, που εκείνη την ώρα ανέβαζαν κάδο για να τον αδειάσουν, όσο και ο οδηγός, είναι καλά στην υγεία τους. Καθώς η έκρηξη και η φωτιά ήταν μεγάλη και λαμπάδιασε αμέσως το απορριμματοφόρο.

Δήμαρχος Αλίμου: Δέχομαι απειλές από μπράβους της νύχτας

Σε μία σοβαρότατη καταγγελία προέβη στο δημοτικό συμβούλιο Αλίμου, ο δήμαρχος της πόλης, κ. Ανδρέας Κονδύλης, καθώς όπως αποκάλυψε μπράβοι της νύχτας, ανάμεσά τους και εν ενεργεία αστυνομικός εκτοξεύουν απειλές σε βάρος του. Ο Ανδρέας Κονδύλης έχει προσφύγει στη δικαιοσύνη όπου έχει καταθέσει στοιχεία. Οι απειλές ξεκίνησαν τον περασμένο Ιούνιο όταν προέκυψε το πρόβλημα με την ηχορύπανση που προκαλούν τα νυχτερινά κέντρα της παραλίας.

Χαρακτηριστικά, ο δήμαρχος είπε: "Θέλω λοιπόν και δημόσια από εδώ να στείλω ένα μήνυμα σε αυτούς τους κυρίους και στα αφεντικά τους. Δεν τους φοβάμαι, είμαι εδώ και ας κοπιάσουν, αν νομίζουν, τους περιμένω. Μάλιστα ένας από τους μπράβους φέρεται να είναι εν ενεργεία αστυνομικός που εργάζεται ταυτόχρονα και στο συγκεκριμένο νυχτερινό κατάστημα. Επίσης άνθρωπος από την ιδιοκτησία του καταστήματος, φέρεται να σχετίζεται με πρόσωπο που πρόσφατα συνελήφθη σε διαμέρισμα στον Άλιμο για εμπόριο ναρκωτικών."

Στήριξη από την ΚΕΔΕ

Εκ μέρους του Διοικητικού Συμβουλίου της Κεντρικής Ένωσης Δήμων Ελλάδος, ο Πρόεδρος, κ. Δημήτρης Παπαστεργίου είπε "θέλω να εκφράσω την αμέριστη στήριξη και αλληλεγγύη τόσο τη δική μου, όσο και των Δημάρχων της χώρας, στο πρόσωπο του Δημάρχου Αλίμου Ανδρέα Κονδύλη, ο οποίος κατήγγειλε δημόσια στην τελευταία συνεδρίαση του Δημοτικού Συμβουλίου του Δήμου του, πως δέχεται απειλές από συγκεκριμένα πρόσωπα, τα συμφέροντα των οποίων θίγονται από την προσπάθεια του συναδέλφου μας να θέσει κανόνες στη λειτουργία των νυχτερινών κέντρων στα όρια της παραλιακής ζώνης της πόλης του, με στόχο να προστατεύσει την ποιότητα ζωής των συμπολιτών του."

Δήμος Παλλήνης: Έκτη φάση αιτήσεων για δωρεάν σύνδεση με την Αποχέτευση

Ξεκίνησε η έκτη φάση της διαδικασίας υποβολής αιτήσεων για τη δωρεάν σύνδεση ακινήτων, με το υπό κατασκευή Δίκτυο Αποχέτευσης του Δήμου Παλλήνης. Η διαδικασία υποβολής των αιτήσεων αυτής της φάσης, θα ολοκληρωθεί στις 17 Νοεμβρίου 2022. Οι ιδιοκτήτες μπορούν να «κατεβάσουν» την αίτηση και τα δικαιολογητικά, από την ιστοσελίδα του Δήμου Παλλήνης, www.pallini.gr, κι από την ιστοσελίδα της ΕΥΔΑΠ, www.eydap.gr. Υπογραμμίζουμε ότι, η Δημοτική Αρχή, εξασφάλισε ότι, και οι συνδέσεις των ακινήτων να είναι δωρεάν για τους ιδιοκτήτες.

Από δήμαρχος Πεντέλης, διοικητής του ιππικού

Το ΓΕΕΘΑ και το ΓΕΣ αποφάσισαν να επανιδρύσουν το ιππικό και διοικητής του θα αναλάβει ο πρώην δήμαρχος Πεντέλης Δημήτρης Στεργίου – Καψάλης, ο οποίος είναι ταξίαρχος σε αποστρατεία! Μάλιστα ο πρώην δήμαρχος επανέρχεται στο στράτευμα έπειτα από 28 χρόνια αποστρατείας προκειμένου να διοριστεί διοικητής της ίλης ιππικού. Ο Ταξίαρχος Δημήτρης Στεργίου-Καψάλης αποστρατεύθηκε το 1994 και αργότερα ασχολήθηκε με την πολιτική και ειδικά την τοπική αυτοδιοίκηση όπου και διετέλεσε δήμαρχος Πεντέλης.

Με τη γαλανόλευκη «ντύθηκε» το Δημαρχείο Γλυφάδας

Με την ελληνική σημαία "σκεπάστηκε" το Δημαρχείο Γλυφάδας ενόψει της Εθνικής Επετείου της 28ης Οκτωβρίου 1940. Ανήμερα της Επετείου του «ΟΧΙ» θα γίνουν χαρμόσυνες κωδωνοκρουσίες σε όλους τους ναούς της πόλης. Στις 10 π.μ. της 28ης Οκτωβρίου θα γίνει στον Ιερό Ναό Αγίου Τρύφωνα Τερψιθέας επίσημη δοξολογία χοροστατούντος του Σεβασμιωτάτου Μητροπολίτη Γλυφάδας, Ελληνικού, Βούλας, Βουλιαγμένης και Βάρης κ.κ. Αντωνίου. Τον πανηγυρικό της ημέρας θα εκφωνήσει η Διευθύντρια του 4ου Δημοτικού Σχολείου κ. Καλλιόπη Γκέκα, εντός του Ιερού Ναού. Θα ακολουθήσει επιμνημόσυνη δέηση και κατάθεση στεφάνων στο Μνημείο Ηρώων (πλατεία Αγίου Τρύφωνα). Στις 11.30 π.μ. θα ξεκινήσει η παρέλαση (αφετηρία: Γ. Γεννηματά και Γορτυνίας).

Προχωρούν οι εργασίες στο Ανοιχτό Κολυμβητήριο του Δήμου Πετρούπολης

Ξεκίνησαν και εξελίσσονται με αμείωτο ρυθμό οι τεχνικές εργασίες καθολικής αναβάθμισης και ριζικής ανανέωσης των υποδομών του Ανοιχτού Κολυμβητηρίου του Δήμου Πετρούπολης. Με το βλέμμα στραμμένο στη νέα γενιά, η Δημοτική Αρχή εξασφάλισε τη χρηματοδότηση από το πρόγραμμα «Φιλόδημος ΙΙ» του Υπουργείου Εσωτερικών και υλοποιεί τις εργασίες, που έχουν ως στόχο την ενεργειακή αναβάθμιση για τη μείωση του ενεργειακού κόστους και κυρίως την ασφαλή λειτουργία των εγκαταστάσεων και τη βελτίωση των υπηρεσιών προς τους χρήστες.

Έργα σε όλες τις γειτονιές του Δήμου Ν. Φιλαδέλφειας – Ν. Χαλκηδόνας

Μικρές και μεγαλύτερες παρεμβάσεις βρίσκονται σε εξέλιξη το τελευταίο διάστημα στον Δήμο Νέας Φιλαδέλφειας – Νέας Χαλκηδόνας.

Ο δήμαρχος Γιάννης Βούρος, πραγματοποίησε αυτοψία στις εργασίες αποκατάστασης πεζοδρομίων, που εκτελούνται από το συνεργείο της Τεχνικής Υπηρεσίας, επί των οδών Κυπρίων Αγωνιστών και Παπαδιαμάντη.

Επίσης συνεχίζονται, οι ευρείας κλίμακας εργασίες στον προαύλιο χώρο του 4ου Δημοτικού σχολείου Ν.Φ. Έργο που ανέμενε η σχολική κοινότητα για περισσότερα από 10 χρόνια, όπως ανέφερε χαρακτηριστικά ο δήμαρχος.

Σε εξέλιξη είναι ακόμα:

-Οι εργασίες αποκατάστασης των φθορών και του καλλωπισμού του περιβάλλοντος χώρου, στους αθλητικούς χώρους επί των οδών Κηφισού και Παπαναστασίου.

-Οι εργασίες ανακατασκευής και αναβάθμισης των γηπέδων αντισφαίρισης επί της οδού Στρ. Νικ. Πλαστήρα.

-Συνεχίζεται τέλος με γοργούς ρυθμούς η κατασκευή του νέου παιδικού/βρεφικού σταθμού, έργο που υλοποιείται σε συνεργασία με την Ι.Μ. Νέας Ιωνίας & Φιλαδελφείας και αναμένεται να παραδοθεί την άνοιξη του 2023.

Δήμος Φυλής: Δικαιώθηκαν και απαντούν με μηνύσεις και αγωγές Παππούς και Καμπόλης

Ως απόλυτα φυσιολογική εξέλιξη θεωρείται η απόφαση που έλαβαν ο Δήμαρχος Φυλής Χρήστος Παππούς και ο πρώην Αντιδήμαρχος Οικονομικών Δημήτρης Καμπόλης να απαντήσουν με μηνύσεις και αγωγές, μετά την δικαστική δικαίωσή τους από το Εφετείο, στην κατηγορία πλαστογραφίας. Αξιοσημείωτο είναι, ότι μέχρι και την τελευταία στιγμή, παραμονές της ακροαματικής διαδικασίας στο Εφετείο, διέσυραν τον Δήμαρχο Φυλής μέσω εντύπου, ώστε να καλλιεργήσουν εντυπώσεις και να προκαταβάλουν την Δικαιοσύνη. Από ότι ακούγεται στην περιοχή, το όλο σκηνικό στήθηκε από τους πλαστογράφους του 2010, οι οποίοι δημιούργησαν πλασματικό Διοικητικό Συμβούλιο για να έχουν τον πλήρη έλεγχο Ανώνυμης Εταιρείας, χωρίς να γνωρίζουν τίποτα τα υποτιθέμενα μέλη του Διοικητικού Συμβουλίου.

Βρίσκεται κοινός τόπος ανάμεσα σε Εκκλησία και Δήμο περάματος

Μετά από αλλεπάλληλα αιτήματα του Δήμου Περάματος πραγματοποιήθηκε στο Δημαρχείο της πόλης η συνάντηση του Δημάρχου Γιάννη Λαγουδάκη με κλιμάκιο της Εκκλησιαστικής Κεντρικής Υπηρεσίας Οικονομικών της Εκκλησίας της Ελλάδος (ΕΚΥΟ) με επικεφαλής τον Αντιπρόεδρο της εταιρείας ΣΧΙΣΤΟΣ ΑΕ Αρχιμ. Δρ Νικόδημο Φαρμάκη. Ο Δήμαρχος Περάματος και οι συνεργάτες του ενημερώθηκαν για το «project» της Εκκλησίας της Ελλάδος που αφορά την εκμετάλλευση έκτασης 3.000 στρεμμάτων στην περιοχή του Σχιστού, το μεγαλύτερο μέρος της οποίας βρίσκεται εντός των διοικητικών ορίων του Δήμου Περάματος. Η Δημοτική Αρχή του Δήμου Περάματος μετά την ενημέρωση δήλωσε ότι δεν έχει αντίρρηση να διεξαχθεί γόνιμος και παραγωγικός διάλογος μεταξύ Δήμων Εκκλησίας και λοιπών εμπλεκόμενων φορέων για την ανάπτυξη της περιοχής του Σχιστού που θα έχει ως γνώμονα τη μεγιστοποίηση του οφέλους για τους πολίτες και το περιβάλλον.

Στεγάζεται ο "Τυφώνας" στο Ηράκλειο

Την σύμβαση για να ξεκινήσει η εκπόνηση της μελέτης ανακατασκευής του ιστορικού γηπέδου μπάσκετ και βόλεϊ στη διασταύρωση των οδών Πολυτεχνείου και Κουντουριώτου, γνωστού και ως Τυφώνα, υπέγραψε ο δήμαρχος Ηρακλείου, Νίκος Μπάμπαλος. Σύμφωνα με το πλάνο της δημοτικής αρχής, το οποίο μετέφερε και ως οδηγία στο μελετητή για να αποτυπωθεί στα σχέδιά του, είναι το γήπεδο να μετατραπεί σε ένα καινούργιο κλειστό (από ανοικτό που είναι τώρα), με όλες τις απαιτούμενες υποδομές (αποδυτήρια, κερκίδες, χώρο στάθμευσης κτλ), με σύγχρονο αθλητικό εξοπλισμό, υλικά φιλικά προς το περιβάλλον και ενεργειακά οικονομικό. Στόχος είναι ο Δήμος να αποκτήσει ακόμα ένα κλειστό γήπεδο, το οποίο θα φιλοξενεί προπονήσεις αλλά και αγώνες των αθλητικών σωματείων της πόλης, ενώ παράλληλα θα έχει ανοικτές τις πόρτες του και στους πολίτες που θέλουν να αθληθούν. Μάλιστα, η εκπόνηση της μελέτης ανακατασκευής του γηπέδου Τυφώνα δεν θα βαρύνει το δημοτικό ταμείο, αφού, θυμίζουμε, η δημοτική αρχή διεκδίκησε και κατάφερε να πετύχει τη χρηματοδότησή της από το πρόγραμμα του Υπουργείου Εσωτερικών «Αντώνης Τρίτσης».

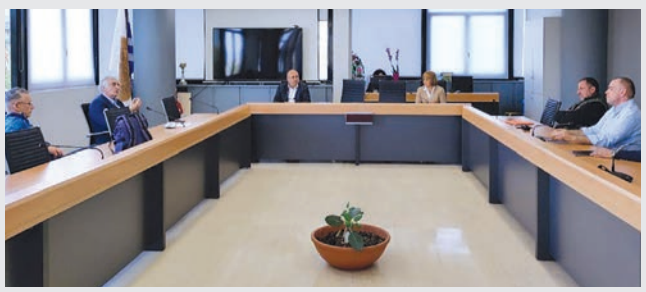

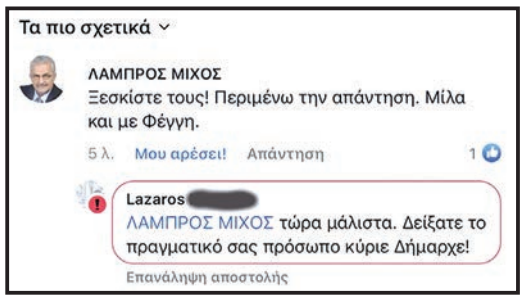

Την "πάτησε" με το Facebook ο δήμαρχος Αγίας Βαρβάρας

Ως επική χαρακτηρίστηκε η γκάφα του Δημάρχου Αγίας Βαρβάρας, Λάμπρου Μίχου, στο Facebook. Ο Δήμαρχος σχολιάζοντας ανάρτηση ανέφερε «Ξεσκίστε τους!». Προκαλώντας την αλγεινή εντύπωση των πολιτών. Προσπαθώντας να "μεταφράσουν" τον δήμαρχο φαίνεται ότι αναφερόταν για την «Ένωση Συλλόγων και Γονέων» και για το θέμα που έχει δημιουργηθεί με τον ανελκυστήρα του 2ου Δημοτικού Σχολείου. Φυσικά μόλις κατάλαβε ο δήμαρχος την γκάφα που έκανε, η ανάρτηση κατέβηκε αμέσως αλλά όπως συμβαίνει πάντα, κάποιοι πρόλαβαν και την έσωσαν.

7 ΕΡΩΤΗΣΕΙΣ-ΑΠΑΝΤΗΣΕΙΣ ΓΙΑ

Τι ισχύει για όσους βγουν σε σ

Για τον ακριβή χρόνο καταβολής των αυξήσεων της τάξεως του 7% θα υπάρξει επίσημη κυβερνητική ανακοίνωση αμέσως μόλις διευκρινιστούν οι τεχνικές λεπτομέρειες. Σε κάθε περίπτωση οι αυξήσεις θα έχουν αναδρομική ισχύ ξεκινώντας από την 1/1/2023.

Με επτά ερωτήσεις και απαντήσεις λύνει τις απορίες των συνταξιούχων το υπουργείο Εργασίας για όσα αφορούν τις επικείμενες αυξήσεις στις συντάξεις τους και παράλληλα, διευκρινίζει τι ισχύει για όσους καταστούν συνταξιούχοι από 1/1/2023.

Διαβάστε αναλυτικά:

1) Πόσοι συνταξιούχοι θα δουν αυξήσεις της τάξεως του 7% από 1/1/2023;

Αύξηση της τάξεως του 7% θα δουν 1.682.116 συνταξιούχοι όλων των τ. Ταμείων και ανεξαρτήτως του είδους της σύνταξης που λαμβάνουν (γήρατος, χηρείας, αναπηρίας). Από αυτούς, το 80%-85% θα δουν ακέραια την αύξηση της τάξεως του 7%, ενώ η συντριπτική πλειονότητα των υπολοίπων θα δει αυξήσεις που θα ξεπερνούν το 6,5%, αναλόγως του ύψους της προσωπικής διαφοράς που διαθέτουν.

Για ένα επιπλέον πλήθος 931.631 συνταξιούχων που έχουν μεγάλη προσωπική διαφορά προκύπτει πως σε ποσοστό 88% θα δουν και αυτοί αυξήσεις στις αποδοχές τους, μέσω της κατάργησης της ειδικής εισφοράς αλληλεγγύης (525.456 ωφελούμενοι με μεγάλη προσωπική διαφορά) και μέσω της καταβολής της έκτακτης ενίσχυσης των 250 ευρώ (265.367 ωφελούμενοι). Παράλληλα, θα δουν σημαντική απομείωση της προσωπικής τους διαφοράς.

Υπενθυμίζεται πως η συντριπτική πλειονότητα των συνταξιούχων και συγκεκριμένα οι 2.472.939 σε σύνολο 2.613.747 (94,6%) θα δουν μια, δυο ή και τρεις αυξήσεις στο εισόδημα τους. Μάλιστα οι αυξήσεις είναι τέτοιες ώστε 1 στους 2 συνταξιούχους θα λάβει τουλάχιστον μία επιπλέον σύνταξη (αρκετοί και ποσά μεγαλύτερα από μια επιπλέον σύνταξη).

Από την ανάλυση των στοιχείων προκύπτει πως:

- **μία τουλάχιστον αύξηση** θα δουν 2.472.939 συνταξιούχοι (λόγω της αύξησης της τάξεως του 7% ή της κατάργησης της εισφοράς αλληλεγγύης ή της καταβολής του επιδόματος των 250 ευρώ).
- **διπλή αύξηση** θα δουν 1.273.440 συνταξιούχοι (λόγω του συνδυασμού των αυξήσεων της τάξεως του 7%, της κατάργησης της εισφοράς αλληλεγ**γύης** ή της πληρωμής της έκτακτης οικονομικής ενίσχυσης των 250 ευρώ).
- **τριπλή αύξηση** θα δουν 97.415 συνταξιούχοι (λόγω του συνδυασμού της αύξησης της τάξεως του 7%, της κατάργησης της εισφοράς αλληλεγγύης ή της πληρωμής της έκτακτης οικονομικής ενίσχυσης των 250 ευρώ, καθώς και της εφαρμογής της 4ης ετήσιας αύξησης του ν. Βρούτση).

2) Πότε θα εφαρμοστούν οι αυξήσεις στους δικαιούχους;

Για τον ακριβή χρόνο καταβολής των αυξήσεων της τάξεως του 7% θα υπάρξει επίσημη κυβερνητική ανακοίνωση αμέσως μόλις διευκρινιστούν οι τεχνικές λεπτομέρειες. Σε κάθε περίπτωση οι αυξήσεις θα έχουν αναδρομική ισχύ ξεκινώντας από την 1/1/2023.

3) Οι αυξήσεις θα εφαρμοστούν τόσο στο εθνικό όσο και στο ανταποδοτικό κομμάτι της σύνταξης;

Ναι. Και η εθνική και η ανταποδοτική σύνταξη αυξάνονται. Δηλαδή, έστω ότι ο συντελεστής αύξησης για το 2023 είναι

ΤΙΣ ΑΥΞΗΣΕΙΣ ΣΤΙΣ ΣΥΝΤΑΞΕΙΣ

ύνταξη μετά την Πρωτοχρονιά

7%, τότε η εθνική σύνταξη θα διαμορφωθεί στα 411€ το 2023 από 384€ που είναι σήμερα. Αυτό θα είναι το ποσό που θα λαμβάνει ο ήδη συνταξιούχος. Αλλά και κάθε νέα σύνταξη θα εκδίδεται με αυτό το ποσό. Η διαδικασία αυτή είναι διαρκής: Εάν υποθέσουμε ότι το 2023, ο μέσος όρος ΑΕΠ και πληθωρισμού θα είναι 5%, τότε από το 2024 και εφεξής η εθνική σύνταξη θα διαμορφωθεί στα 432€ και ούτω καθεξής. Αντιστοίχως με τον ίδιο τρόπο αυξάνεται και το ανταποδοτικό κομμάτι της σύνταξης.

4) Η αύξηση της εθνικής σύνταξης θα επηρεάσει και μια σειρά άλλων συνταξιοδοτικών παροχών;

Η αύξηση της εθνικής σύνταξης θα «συμπαρασύρει» μια σειρά από μεγέθη τα οποία είναι «δεμένα» με την Εθνική Σύνταξη: το πλαφόν των κύριων συντάξεων, τα κατώτατα όρια των συντάξεων λόγω θανάτου, αλλά και το επίδομα ανασφάλιστων υπερηλίκων, όλα αναπροσαρμόζονται προς τα πάνω.

5) Αντίστοιχες αυξήσεις θα δουν και όσοι ασφαλισμένοι καταστούν συνταξιούχοι εντός του 2023;

Και οι ασφαλισμένοι που θα καταστούν συνταξιούχοι το 2023 θα δουν αυξημένες αποδοχές αντίστοιχες με την αύξηση της τάξεως του 7%, που θα λάβουν οι εν ενεργεία συνταξιούχοι από 1/1/2023.

Η διαφορά μεταξύ των αυξήσεων στους εν ενεργεία συνταξιούχους και εκείνων που θα καταστούν συνταξιούχοι από 1/1/2023 είναι πως ο υπολογισμός τους γίνεται με διαφορετικό μηχανισμό.

Προβλέπονται εκ του νόμου δύο διακριτοί μηχανισμοί αναπροσαρμογής στις πιέσεις του πληθωρισμού:

Ο πρώτος αφορά στις ήδη εκδοθείσες συντάξεις: Κάθε έτος από 1/1/2023 το συνολικό ποσό των συντάξεων προσαυξάνεται με βάση συντελεστή που προκύπτει από το άθροισμα του ετήσιου ποσοστού μεταβολής του ΑΕΠ συν το ποσοστό μεταβολής του μέσου ετήσιου γενικού δείκτη τιμών καταναλωτή του περασμένου έτους, διαιρουμένου διά το 2.

Ο δεύτερος αφορά τις συντάξεις που εκδίδονται ανά πάσα στιγμή στο μέλλον: Το ανταποδοτικό μέρος της σύνταξης προκύπτει βάσει των συντάξιμων αποδοχών. Οι συντάξιμες αποδοχές αναπροσαρμόζονται με βάση τη μεταβολή του μέσου γενικού δείκτη τιμών καταναλωτή. Σε κάθε περίπτωση οι συντάξιμες αποδοχές αναπροσαρμόζονται έως και το προηγούμενο της αποχώρησης έτος.

Άρα οι συντάξεις οι οποίες θα εκδοθούν το 2023 θα είναι αυξημένες γιατί οι συντάξιμες αποδοχές θα έχουν πολλαπλασιαστεί και αυξηθεί κατά τον πληθωρισμό του 2022.

Συμπέρασμα: Δεν υπάρχει λόγος ανησυχίας για όσους ασφαλισμένους αναμένεται να καταστούν συνταξιούχοι το 2023 ή αργότερα, καθώς θα δουν και αυτοί αυξημένες συντάξιμες αποδοχές αντίστοιχες με τις αυξήσεις που θα δουν οι ενεργεία συνταξιούχοι από 1/1/2023.

6) Θα εφαρμοστούν οι αυξήσεις της τάξεως του 7% και σε όσους συνταξιούχους δεν έχει ολοκληρωθεί ο επανυπολογισμός των συντάξεων τους;

Καταρχάς, ο αριθμός αυτός δεν υπερβαίνει τις 100.000 περιπτώσεις, δηλαδή το 4% του συνόλου των συνταξιούχων. Ωστόσο και σε αυτούς θα δοθεί η αύξηση που θα προκύψει, ακόμα και αν δεν έχει ολοκληρωθεί ο επανυπολογισμός τους.

7) Τι ισχύει με τους συνταξιούχους που λαμβάνουν υψηλές συντάξεις στο ύψος του πλαφόν (4.608 ευρώ) και λόγω των αυξήσεων θα υπερβούν το πλαφόν;

Το πλαφόν των συντάξεων είναι πολλαπλάσιο (12πλάσιο) της Εθνικής Σύνταξης. Άρα καθώς αυξάνεται η Εθνική Σύνταξη, αντίστοιχα αυξάνεται και το πλαφόν και όσοι λαμβάνουν υψηλές συντάξεις δεν επηρεάζονται. Επομένως, από 1/1/2023 και με αύξηση 7%, το πλαφόν θα διαμορφωθεί στα 4.932€.

Όλα τα προϊόντα που περιέχει – Μέχρι Μάρτιο η ισχύς του

—

Στη λίστα θα περιλαμβάνονται καταναλωτικά προϊόντα «που είναι απαραίτητα για αξιοπρεπή διαβίωση»

Η τροπολογία για το καλάθι του νοικοκυριού, με περίοδο ισχύος έως τις 31 Μαρτίου 2023, κατατέθηκε από το υπουργείο Ανάπτυξης και Επενδύσεων, με στόχο τη συγκράτηση των τιμών στη λιανική σε συγκεκριμένα προϊόντα πρώτης ανάγκης.

Σύμφωνα με την τροπολογία υπόχρεες συμμετοχής στο καλάθι του νοικοκυριού είναι «οι επιχειρήσεις υπεραγορών τροφίμων και άλλων προϊόντων που ασκούν δραστηριότητες λιανικής πώλησης (super market) των οποίων συνολικός ετήσιος κύκλος εργασιών υπερβαίνει τα 90.000.000 ευρώ ετησίως, βάσει των οικονομικών καταστάσεων αμέσως προηγούμενης, από έναρξη ισχύος του παρόντος, διαχειριστικής περιόδου.

Στη λίστα θα περιλαμβάνονται καταναλωτικά προϊόντα «που είναι απαραίτητα για αξιοπρεπή διαβίωση»

«Ειδικότερα, οι υπόχρεοι παρ. 1 εντάσσουν ένα (1) τουλάχιστον προϊόν από κάθε κατηγορία προϊόντων που περιλαμβάνεται καλάθι του νοικοκυριού και διαθέτουν σε προσιτή τιμή, ιδίως συγκριτικά με τα υπόλοιπα προϊόντα ίδιας κατηγορίας, ενημερώνοντας τους καταναλωτές, που προσέρχονται στα φυσικά ή ψηφιακά καταστήματά τους, ως προς τη σύνθεση του «καλαθιού του νοικοκυριού» που προτείνουν. Η ενημέρωση αυτή γίνεται με κάθε πρόσφορό μέσο, ιδίως λίστες, φυλλάδια και ειδική σήμανση επί των προϊόντων ή του χώρου πώλησής τους» διευκρινίζεται στην τροπολογία.

Στην τροπολογία τονίζεται ακόμα ότι ο κατάλογος των προϊόντων που συμμετέχουν «καλάθι του νοικοκυριού» και οι τιμές τους διαμορφώνονται ελεύθερα από τις επιχειρήσεις, τηρουμένου του άρθρου 58 του ν. 4818/2021 (Α' 124), περί αθέμιτης κερδοφορίας.

Τα προϊόντα που εντάσσονται στο «καλάθι του νοικοκυριού» ελέγχονται, κατά προτεραιότητα, από τις αρμόδιες ελεγκτικές αρχές και μπορούν να διαφοροποιούνται κάθε φορά που αποστέλλεται από τους υπόχρεους κατάλογος προς το Υπουργείο Ανάπτυξης και Επενδύσεων.

Το υπουργείο Ανάπτυξης δίνει επίσης τη δυνατότητα με την τροπολογία στο «καλάθι του νοικοκυριού» να ενταχθούν και επιχειρήσεις που δεν εντάσσονται στους βασικούς υπόχρεους. «Οι ως άνω επιχειρήσεις, εφόσον αποστείλουν κατάλογο προϊόντων, καθίστανται υπόχρεοι τήρησης του παρόντος μέχρι λήξη ισχύος του, και ελέγχονται, κατά προτεραιότητα».

Στην τροπολογία προβλέπεται ακόμα ότι η μη αποστολή καταλόγου προϊόντων ή η ελλιπής αποστολή καταλόγου προϊόντων από τους υπόχρεους τιμωρείται με διοικητικό πρόστιμο ύψους 5.000 ευρώ για κάθε ημέρα καθυστέρησης αποστολής του πλήρους καταλόγου.

«Θα έχει πολύ καλό αποτέλεσμα, είμαι εξαιρετικά αισιόδοξος», δήλωσε τη Δευτέρα ο υπουργός Ανάπτυξης Άδωνις Γεωργιάδης μιλώντας για το «καλάθι του νοικοκυριού» σήμερα, στο Πρώτο Πρόγραμμα.

«Η επιτυχία του ή η αποτυχία του δεν μπορεί να κρυφτεί, θα κριθεί στο ράφι» συμπλήρωσε ο ίδιος και πρόσθεσε ότι η τροπολογία αναμένεται να ψηφιστεί την τρέχουσα εβδομάδα και εφόσον εγκριθεί από την Επιτροπή Ανταγωνισμού θα ξεκινήσει η διαδικασία την επόμενη εβδομάδα, στα σουπερμάρκετ.

Σε σχέση με το αν θα ενταχθούν και άλλοι κλάδοι στην ίδια πρωτοβουλία, ο κ. Γεωργιάδης τόνισε πως το υπουργείο καλεί κάθε κλάδο να συμμετάσχει. «Ότι το κάνουμε υποχρεωτικό για τις αλυσίδες άνω των 95 εκατ. δεν σημαίνει ότι απαγορεύεται σε κάποιον άλλον που είναι κάτω από τα 95 εκατ. Εμείς ενθαρρύνουμε τον καθένα να κάνει καλάθι» είπε χαρακτηριστικά.

Η αρχική λίστα των προϊόντων για το καλάθι του νοικοκυριού έχει ως εξής:

1) ΡΥΖΙ ή Ρύζι τύπου «Καρολίνα» μακρύκοκκο
2) ΨΩΜΙ
– Ψωμί για τοστ
– Ψωμί φραντζόλα
– Φρυγανιές
3) ΖΥΜΑΡΙΚΑ
– Μακαρόνια Νο 6
4) ΧΟΙΡΙΝΟ
– Συσκευασμένα
5) ΠΟΥΛΕΡΙΚΑ
– Συσκευασμένα
6) ΑΛΛΑΝΤΙΚΑ
– Γαλοπούλα ή/και πάριζα
7) ΨΑΡΙΑ ΚΑΤΕΨΥΓΜΕΝΑ
–Ένα τουλάχιστον προϊόν
8) ΓΑΛΑ ΝΩΠΟ ΠΛΗΡΕΣ
– Γάλα φρέσκο πλήρες
9) ΓΑΛΑ ΝΩΠΟ ΜΕ ΜΕΙΩΜΕΝΑ ΛΙΠΑΡΑ
– Γάλα φρέσκο χαμηλά λιπαρά <2%
10) ΓΑΛΑ ΔΙΑΤΗΡΗΜΕΝΟ
– Γάλα εβαπορέ
11) ΓΙΑΟΥΡΤΙ
– Γιαούρτι από γάλα αγελάδος χωρίς γεύσεις
– Γιαούρτι από γάλα αγελάδος χωρίς γεύσεις (Χαμηλά λιπαρά <2%)
12) ΤΥΡΙΑ
– Φέτα
– Γκούντα
– Τυρί με Χαμηλά Λιπαρά
13) ΑΛΛΑ ΕΙΔΗ ΔΙΑΤΡΟΦΗΣ
– Χυμός τομάτας διατηρημένος
14) ΑΥΓΑ
– Κλωβοστοιχίας και Αχυρώνα
15) ΜΑΡΓΑΡΙΝΗ ΚΑΙ ΑΛΛΑ ΦΥΤΙΚΑ ΛΙΠΗ
– Μαργαρίνες
16) ΕΛΑΙΟΛΑΔΟ
– Παρθένο ελαιόλαδο
17) ΑΛΛΑ ΒΡΩΣΙΜΑ ΕΛΑΙΑ
– Ηλιέλαιο
18) ΛΑΧΑΝΙΚΑ ΚΑΤΕΨΥΓΜΕΝΑ
– Τουλάχιστον ένα από αρακάς, μπάμιες, φασολάκια κατεψυγμένα
19) ΖΑΧΑΡΗ
– Λευκή ζάχαρη
20) ΠΑΙΔΙΚΕΣ ΤΡΟΦΕΣ
– Παιδικές τροφές (φόρμουλα μωρών)
– Παιδικές τροφές (γάλα βρεφικής ηλικίας)
21) ΚΑΦΕΣ
– Ελληνικός καφές
– Στιγμιαίος καφές
– Γαλλικός καφές
23) ΤΣΑΪ-ΧΑΜΟΜΗΛΙ
– Τσάι ή Χαμομήλι
24) ΚΑΚΑΟ ΚΑΙ ΣΟΚΟΛΑΤΑ ΣΕ ΣΚΟΝΗ
– Κακάο σε σκόνη
25) ΕΠΙΤΡΑΠΕΖΙΟ ΝΕΡΟ (ΜΕΤΑΛΛΙΚΟ)
– Εμφιαλωμένο μεταλλικό νερό (500 ml ή 1lt)
26) ΧΥΜΟΙ ΦΡΟΥΤΩΝ
–Χυμός πορτοκάλι
27) ΕΙΔΗ ΚΑΘΑΡΙΣΜΟΥ ΚΑΙ ΣΥΝΤΗΡΗΣΗΣ
– Απολυμαντικά χεριών και αντισηπτικά
– Απορρυπαντικά πλυντηρίου (υγρά και σε σκόνη – όχι ταμπλέτες)
– Απορρυπαντικά για σφουγγάρισμα και καθαρισμού επιφανειών – χλωρίνες
– Απορρυπαντικά πιάτων για πλύσιμο στο χέρι
– Χαρτί κουζίνας
28) ΕΙΔΗ ΠΡΟΣΩΠΙΚΗΣ ΥΓΙΕΙΝΗΣ
– Οδοντόκρεμες
– Χαρτί υγείας
– Σερβιέτες
– Ταμπόν
– Σαμπουάν
– Σαπούνια σε στερεή κατάσταση
– Πάνες ακράτειας
29) ΕΙΔΗ ΓΙΑ ΜΩΡΑ
– Πάνες για μωρά
– Είδη ατομικής υγιεινής για μωρά (μωρομάντηλα)
– Είδη ατομικής υγιεινής για μωρά (σαμπουάν)
30) ΤΡΟΦΕΣ ΓΙΑ ΚΑΤΟΙΚΙΔΙΑ ΖΩΑ
– Τροφή για σκύλους
– Τροφή για γάτες
31) ΑΝΑΨΥΚΤΙΚΑ
–Ένα τουλάχιστον είδος αναψυκτικού

Γράφει
ο Ιορδάνης Λαζαρίδης
Hair colorist

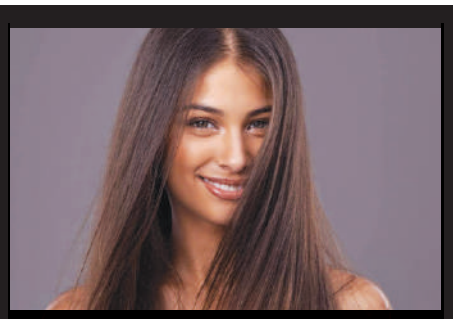

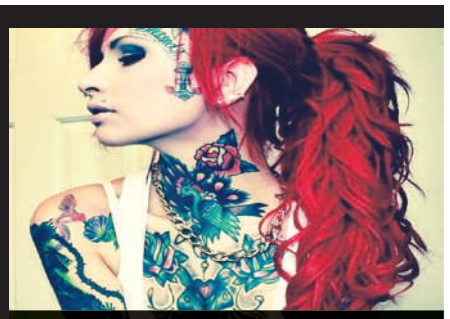

ΔΕΙΞΕ ΜΟΥ το χρώμα σου να σου πω ποιος είσαι!

Το πρώτο πράγμα που αλλάζει μια γυναικά στην εμφάνιση της είναι είτε το χτένισμα της είτε το χρώμα των μαλλιών της, αφού τα μαλλιά είναι το πιο αξιοσημείωτο κομμάτι της εμφάνισης. Οι γυναίκες βάφουν τα μαλλιά τους σε πολλά χρώματα από ένα απλό ξανθό μέχρι όλη την παλέτα του ουράνιου τόξου! Αλλά έχεις σκεφτεί ποτέ πως ένα χρώμα επηρεάζει την προσωπικότητα κάποιου?

Η προσωπικότητα εξαρτάται κυρίως από το πως ενεργείτε σε ορισμένες καταστάσεις. Αν και η εμφάνιση παίζει πολύ σημαντικό ρολό στον καθορισμό της προσωπικότητας, το χρώμα δεν έχει και τον πρωταρχικό ρολό! Βέβαια το να βάφεις τα μαλλιά σου με ένα διαφορετικό χρώμα από το φυσικό σου λέει πολλά για τον χαρακτήρα σου!

Το χρώμα των μαλλιών σας δεν συσχετίζεται άμεσα με την προσωπικότητα σας αλλά βασίζεται κυρίως στα στερεότυπα της κοινωνίας. Τα στερεότυπα αυτά προέρχονται από τις ταινίες και τα social media. Για παράδειγμα ένα στερεότυπο που αφορά τα ξανθά κορίτσια είναι πως είναι εντυπωσιακά αλλά όχι τόσο ''έξυπνα'' , φυσικά αυτό δεν ισχύει!

Όταν βλέπεις άτομα με ζωηρά χρώματα στα μαλλιά όπως το μωβ το ροζ και το πορτοκάλι πιθανότατα να θέλουν να φαίνονται δημιουργικοί και ξεχωριστοί. Σιγουρά θα έχετε παρατηρήσει ότι έχουν μια προσωπικότητα επαναστατική. Επίσης είναι πολύ συμπονετικοί και λογικοί!

Ξανθό

Ένα συνηθισμένο στερεότυπο για τις γυναίκες με ξανθά μαλλιά είναι έχουν εκρηκτικό χαρακτήρα. Αξίζει να σημειωθεί ότι μόλις το 5% -10% των ανθρώπων έχουν φυσικά ξανθά μαλλιά. Αυτές οι γυναίκες συνήθως είναι απαιτητικές και θορυβώδεις.

Καστανά μαλλιά

Τα καστανά μαλλιά είναι τα πιο συνηθισμένα σε όλο τον κόσμο αλλά δεν σημαίνει πως είναι βαρετά! Οι γυναίκες με καστανό χρώμα θεωρούνται ως επι τω πλείστων αξιόπιστες και σκληρά εργαζόμενες. Το σημαντικότερο είναι ότι αναλαμβάνουν την ευθύνη σχεδόν για τα πάντα!

Μαύρα μαλλιά

Όπως υπάρχουν οι γυναίκες που αγαπούν να βάφουν τα μαλλιά τους σε διαφορετικά έντονα χρώματα, οι γυναίκες με μαύρα μαλλιά προτιμούν να κρατήσουν το φυσικό τους χρώμα! Αυτά τα σκούρα χρώματα τα συναντάμε συνήθως στην Ασία. Αυτοί οι άνθρωποι είναι περισσότερο σοβαροί και έντονες προσωπικότητες, συνήθως φαίνονται μυστήριοι .

Κόκκινα μαλλιά

Πολλοί υποστηρίζουν πως τα άτομα με βαμμένα κόκκινα μαλλιά είναι οξύθυμα με τα τατουάζ να γεμίζουν ολο τους το σώμα! Αυτό είναι εν μέρη αλήθεια. Τα άτομα αυτά είναι πολύ ρομαντικά μιας και το κόκκινο χρώμα είναι το χρώμα της αγάπης.

Φυσικά γκρι μαλλιά

Σε κανέναν δεν αρέσει όταν ξεκινούν να κάνουν την εμφάνιση τους τα πρώτα γκρι μαλλιά. Όταν συμβαίνει αυτό οι περισσότεροι άνθρωποι βάφουν τα μαλλιά προσπαθώντας να τα επαναφέρουν στο φυσικό τους χρώμα. Βέβαια υπάρχουν και αυτοί που αγαπούν αυτή την αλλαγή. Αν ανήκεις σε αυτήν την ομάδα αυτό σημαίνει πως αποδέχεσαι τον εαυτό σου όπως είναι. Έχεις πολλές εμπειρίες και γνώση!

Ενώ μερικοί άνθρωποι πιστεύουν πως το χρώμα των μαλλιών λέει πολλά για την προσωπικότητα σας, στην πραγματικότητα είναι μια προσωπική επιλογή. Η προσωπικότητα ενός ατόμου μπορεί να βασίζεται σε διάφορους παράγοντες. Αν αποφασίσετε να βάψετε τα μαλλιά σας θα πρέπει να λάβετε υπόψιν τα παραπάνω αλλά ακόμα καλυτέρα την επαγγελματική γνώμη ενός colorist.

> Αν και η εμφάνιση παίζει πολύ σημαντικό ρολό στον καθορισμό της προσωπικότητας, το χρώμα δεν έχει και τον πρωταρχικό ρολό! Βέβαια το να βάφεις τα μαλλιά σου με ένα διαφορετικό χρώμα από το φυσικό σου λέει πολλά για τον χαρακτήρα σου!

Καινούργιου – Μουτίδου «Πόλεμος» για τις πλαστικές με... guest τη Βανδή!

Απορημένη και πιθανόν απογοητευμένη είδε η Κατερίνα Καινούργιου το story της Σοφίας Μουτίδου στο Instagram. Η γνωστή ηθοποιός, η οποία αρέσκεται στο να ανεβάζει βίντεο στο Youtube σχολιάζοντας διάφορα θέματα της καθημερινότητας και πολλές φορές έχει καταπιαστεί με κοινωνικά θέματα, πήρε τη φωτογραφία που είχε αναρτήσει η παρουσιάστρια μαζί με τη Δέσποινα Βανδή από το J2US και προχώρησε σε ένα σχόλιο το οποίο δημιουργεί απορία και προβληματισμό.

Η Σοφία Μουτίδου έγραψε χαρακτηριστικά, «Λίγο ακόμα πρέπει», αφήνοντας υπονοούμενα για τις αισθητικές παρεμβάσεις στις οποίες έχουν προχωρήσει η Κατερίνα Καινούργιου και η Δέσποινα Βανδή, με την KatKen μάλιστα να μην το έχει κρύψει ποτέ, καθώς πολλές φορές έχει μιλήσει ανοιχτά γι αυτές.

Η Κατερίνα Καινούργιου είδε την ανάρτηση και θέλησε να απαντήσει μέσα από δικό της story, γράφοντας: «Τι εννοεί η Σοφία Μουτίδου. Της κάναμε κάτι; Την ενόχλησε κάτι στη φώτο; Γυναικεία αλληλεγγύη σου λέει μετά… Αλήθεια… δεν καταλαβαίνω! Καλό βράδυ». Στη συνέχεια η παρουσιάστρια ανέβασε ακόμα ένα story, με άλλο μήνυμα που αναφερόταν στη Σοφία Μουτίδου.

Ενώ δεν σταμάτησε εκεί! «Τα κορίτσια στηρίζουν τα κορίτσια. Εγώ πάντως αυτό θα το τηρώ για ΠΑΝΤΑ. Έτσι με έμαθε η μαμά μου. Καλό βράδυ φίλοι», έγραψε σε νέα ανάρτησή της.

Και ήταν σειρά της Σοφίας Μουτίδου να δώσει τις εξηγήσεις της για την αμφιλεγόμενη ανάρτηση, έτσι έγραψε: «Δεν με ενόχλησε κάτι, έβαλα απλά έναν τίτλο. Εσείς δεν βάζετε κάθε μέρα σε όλους/όλες/όλα; Η αλληλεγγύη η δικιά σας πού είναι;».

Ελένη Ψυχούλη: «Πόσα χρόνια πια κι αυτό το σεξ; Ξέρεις πώς λειτουργεί

Στην εκπομπή «Πρωίαν σε είδον τη μεσημβρίαν» βρέθηκε καλεσμένη η Ελένη Ψυχούλη και αναφέρθηκε στο lockdown αλλά και το σεξ. Στην ερώτηση του Φώτη Σεργουλόπουλου για το σεξ απάντησε: «Για τους νέους το σεξ δεν είναι υπερεκτιμημένο, για τους μεγάλους ναι.

Δηλαδή τώρα οκ, πόσα χρόνια πια κι αυτό το σεξ; Κατάλαβες; Τελειώνει. Πόσο; Ξέρεις πώς λειτουργεί, δεν μου έχει καμία φοβερή έκπληξη. Βέβαια, αυτά τα λες μέχρι να σου έρθει το επόμενο κατακούτελο, στο οποίο δεν πρέπει να πούμε όχι. Είναι ύβρις στη ζωή να πεις όχι, δε λες όχι σε τίποτα».

Για το πώς πέρασε την περίοδο της καραντίνας, αποκάλυψε: «Στο πρώτο lockdown έχουμε κλειστεί σε ένα σπίτι στις Μηλιές, της Μαρίας Καβογιάννη, είμαστε όλοι όσοι μένουν στις Μηλιές και κάθε μέρα είναι ένα ατελείωτο πάρτι. Μαγειρεύαμε, χορεύαμε, βλέπαμε ταινίες. Μας έδωσαν και ένα επιδοματάκι τότε 500 ευρώ, ξοδεύαμε μόνο για να φάμε και λες τι ωραία, μου χαρίζουν διακοπές. Την επόμενη χρονιά αρχίσαμε να συνειδητοποιούμε τι είναι αυτό».

GNTM 5: Άλλη μία οικειοθελής αποχώρηση

Άλλη μια οικειοθελής αποχώρηση στο GNTM 5 που κλόνισε τις παίκτριες του διαγωνισμού, καθότι ήδη από τα πρώτα επεισόδια έχουμε δει αποχωρήσεις. Η Αλεξία Κούβελα ανακοίνωσε τις συμπαίκτριές της ότι υποχρεώσεις την καλούν και δεν μπορεί να το αφήσει άλλο. Η ίδια έχει δημιουργήσει το πρώτο plus size πρακτορείο στη Θεσσαλονίκη. Από τις οντισιόν είχε ενθουσιάσει τους κριτές με την αυτοπεποίθησή της και ήταν γνώριμη αφού είχε συμμετάσχει ξανά το 2019.

Καλομοίρα: Δείτε την εντυπωσιακή αλλαγή που έκανε στα μαλλιά της

«**Είναι αλήθεια** ότι οι ξανθές περνούν καλύτερα; Ας το ανακαλύψουμε», με αυτά τα λόγια στη λεζάντα της τελευταίας της φωτογραφίας η Καλομοίρα μας συστήνεται ως ξανθιά. Το νέο της look ξάφνιασε τους followers της, ωστόσο αγκαλιάστηκε θερμά αφού οι θαυμαστές της βρίσκουν ότι της πηγαίνει πολύ το ξανθό χρώμα. Στο πλευρό της κατά τη βραδινή έξοδο οι δύο hair experts Δημήτρης Γιαννέτος και Πάνος Παπανδριανός.

Σμαράγδα Καρύδη: Ξέσπασε για την υπόθεση βιασμού της 12χρονης

Η Σμαράγδα Καρύδη μέσα από τον προσωπικό της λογαριασμό στο Instagram ξέσπασε για την υπόθεση βιασμού της 12χρονης στον Κολωνό. Από τη στιγμή που έγινε γνωστή η υπόθεση, καθημερινά βλέπουν στο φως της δημοσιότητας ανατριχιαστικές λεπτομέρειες. Είτε αφορούν τις συνομιλίες της με τους βιαστές της είτε για όσα της έκαναν.

Μέσα από μια ανάρτηση θέλησε να τοποθετηθεί για την τόση προβολή που έχει πάρει το θέμα και τα μέσα δεν σέβονται την ψυχή του ανήλικου. «Τι θα γίνει τώρα; Θα ακούσουμε κι άλλους διαλόγους, ανατριχιαστικές λεπτομέρειες, φωτογραφίες και μηνύματα; Θα συνεχιστεί για πολύ ακόμα ο διασυρμός ενός κακοποιημένου παιδιού με το πρόσχημα του ρεπορτάζ; Δημοσιογράφοι, καναλάρχες, site, ανακριτές, αστυνομία, ΕΣΡ, υπουργοί, πρωθυπουργοί, γραμματείς και φαρισαίοι και παντός τύπου ανεύθυνοι-υπεύθυνοι θα το συνεχίσετε για πολύ αυτό; Θα πάρει κάποιος την ευθύνη να το σταματήσει; Κι αν δεν γίνει μήπως η ευθύνη πια είναι και σε μας; Εμείς που παρακολουθούμε όλο αυτό, κουνάμε αγανακτισμένοι τα κεφάλια και σεις από την οθόνη και μεις από το σπίτι και μετά πάμε ανακουφισμένοι για ύπνο στα κρεβατάκια μας», ανέφερε η ηθοποιός και παρουσιάστρια.

Ζωζώ Σαπουντζάκη: Είμαι στα πάνω μου, είμαι στα ωραία μου, είμαι ερωτευμένη!

Το βράδυ του Σαββάτου η Ζωζώ Σαπουντζάκη βρέθηκε σε γνωστό εστιατόριο της Καλλιθέας όπου ήταν καλεσμένη σε τραπέζι φίλων της. Η εμφάνισή της ήταν εντυπωσιακή κόβοντας την ανάσα όλων όσων παρευρέθηκαν εκεί.
Φορώντας ένα αστραφτερό μαύρο σύνολο και με καπέλο που θύμιζε Χόλιγουντ εμφανίστηκε στο εστιατόριο κερδίζοντας τα βλέμματα και τα χειροκροτήματα των θαμώνων του μαγαζιού. Η ηθοποιός «άρπαξε» από το χέρι την ιδιοκτήτρια του μαγαζιού και χόρεψαν μαζί χασάπικο.
Δεν δίστασε δε να τραγουδήσει μέχρι τις πρωινές ώρες. Στον προσωπικό της λογαριασμό στο Instagram ανέβασε βίντεο δηλώνοντας «ερωτευμένη». «Είμαι στα πάνω μου, είμαι στα ωραία μου! Αχ, πόσο ωραία είναι η ζωή όταν είσαι και ερωτευμένη. Βόλτα στην όμορφη Αθήνα παρέα με φίλους και συνεργάτες. Πέρασα υπέροχα», γράφει στην ανάρτησή της.

Τζένιφερ Λόπεζ: Φήμες για διαζύγιο με Μπεν Άφλεκ - Δεν αντέχει άλλο την ακαταστασία και το κάπνισμά του

Αμφίβολο κρίνεται πλέον το αίσιο τέλος της δεύτερης προσπάθειας που έδωσαν στη σχέση τους η Τζένιφερ Λόπεζ και ο Μπεν Άφλεκ. Σύμφωνα με δημοσίευμα της Marca, η Λατίνα τραγουδίστρια έχει θέσει στον ηθοποιό, συγκεκριμένους όρους για να συνεχίσουν τον γάμο τους. Αν και φαινόταν ότι η παραμυθένια τους σχέση θα είχε ένα ευτυχισμένο τέλος, τα νέα δημοσιεύματα έρχονται για να φέρουν τα πάνω-κάτω.

Δύο γάμοι, πολλά ταξίδια, τρυφερές αγκαλιές και κοινές φωτογραφίσεις, ήταν το περιτύλιγμα της αγάπης και του έρωτά τους, που πολλά επίδοξα ζευγάρια θαύμαζαν ανά τον πλανήτη. Ένας γάμος και λόγια αγάπης που παρέπεμπαν σε έναν κινηματογραφικό έρωτα, φαίνεται ότι διαψεύδονται με μιας, όταν τα προβλήματα που διαδραματίζονται εντός του οίκου τους, βλέπουν το φως της δημοσιότητας.

Σχεδόν ένα μήνα μετά τον γάμο τους στη Τζόρτζια, άρχισαν οι εικασίες για έναν πιθανό χωρισμό, αφού όπως τονίζουν ξένα άρθρα, το ζευγάρι δεν μένει πλέον μαζί. Η τραγουδίστρια ήθελε να ικανοποιεί τον σύζυγό της, με κάθε τρόπο, αδιαφορώντας για όσα την ενοχλούσαν μέσα στο σπίτι. Ωστόσο όπως φαίνεται, τα πράγματα δεν πήγαν όπως τα προγραμμάτιζε η Λόπεζ.

Το κάπνισμα και η ακαταστασία

Η Τζένιφερ Λόπεζ, στην προσπάθειά της να μη δώσει τέλος στον γάμο της έκανε τα πάντα... αλλά δεν άντεξε. Το κάπνισμα και η ακαταστασία του Άφλεκ, φαίνεται να ήταν η σταγόνα που ξεχείλισε το ποτήρι.

Πηγές της ισπανικής εφημερίδας Marca, τονίζουν ότι ο Άφλεκ καπνίζει το ένα τσιγάρο μετά το άλλο, τη στιγμή που η Λατίνα τραγουδίστρια απεχθάνεται το κάπνισμα. Επιπλέον, ο ίδιος άφηνε τα πράγματά του σκορπισμένα σε ολόκληρο το σπίτι, ενώ δεν μάζευε ούτε το πιάτο του.

Με αφορμή αυτές τις ενέργειες του ηθοποιού, οι δυο τους είχαν κάποιους καβγάδες και το δυσάρεστο αποτέλεσμα, δεν άργησε να έρθει. Ο ηθοποιός κατέληξε να εγκαταλείψει το κοινό τους σπίτι. Για την ώρα και με τα πνεύματα να έχουν ηρεμήσει, η τραγουδίστρια είναι διατεθειμένη να συγχωρήσει τον σύζυγό της, αν αλλάξει τις «κακές συνήθειες», να καπνίζει δηλαδή λιγότερο και να αναλαμβάνει τις υποχρεώσεις του κοινού τους σπίτιου. Από την πλευρά του, ο Άφλεκ είναι πρόθυμος να αλλάξει εντελώς τη συμπεριφορά του και να επιστρέψει, για να ζήσει τον έρωτά του με τη γυναίκα και τα παιδιά του.

Μόνο με το αυτοκινητάκι μου!

Οι περισσότεροι το προτιμούν στις μετακινήσεις του παρά με ό,τι άλλο μέσο

Οι περισσότεροι άνθρωποι παγκοσμίως προτιμούν να ταξιδεύουν με τα δικά τους αυτοκίνητα παρά να χρησιμοποιούν υπηρεσίες ενοικίασης. Αυτό έδειξε έρευνα καταναλωτών της πολυεθνικής εταιρείας επαγγελματικών υπηρεσιών Deloitte, που διεξήχθη από τον Σεπτέμβριο έως τον Οκτώβριο του 2021 σε 25 χώρες σε όλο τον κόσμο.

Σε αυτή την έρευνα πήραν μέρος 26.000 άτομα και από αυτούς το 76% επισήμαναν ότι προτιμούν να ταξιδεύουν με ιδιωτικό αυτοκίνητο αντί να χρησιμοποιούν ταξί, δημόσια μέσα μεταφοράς ή υπηρεσίες κοινής χρήσης αυτοκινήτου. Επιπλέον, το 36% των ερωτηθέντων εξέφρασε μεγαλύτερη εμπιστοσύνη στους κατασκευαστές αυτοκινήτων και στις μάρκες που κατασκευάζουν μέσα μαζικής μεταφοράς. Η κατοχή ενός αυτοκινήτου εκτός από την αίσθηση ασφάλειας, εξακολουθεί να αποτελεί μέτρο κοινωνικής θέσης, ενώ η σημαντική διαφοροποίηση της αγοράς ενός αυτοκινήτου με την ενοικίαση, είναι ότι στην πρώτη περίπτωση μπορεί κανείς να επιλέξει μια εξατομικευμένη επιλογή εξοπλισμού, να κάνει τροποποιήσεις, κάτι που δεν είναι δυνατό να γίνει στην ενοικίαση.

Ενδιαφέρον παρουσιάζει ότι το 68% των ερωτηθέντων δήλωσε ότι το επόμενο νέο τους αυτοκίνητο που θα αγοράσει ή θα χρησιμοποιήσει τα επόμενα τρία χρόνια θα είναι ένα αυτοκίνητο με κινητήρα εσωτερικής καύσης. Αυτό θα μπορούσε να περιπλέξει την προσπάθεια βιωσιμότητας και τους στόχους μείωσης του διοξειδίου του άνθρακα, στο μέλλον που έχει θέσει η Ευρωπαϊκή Επιτροπή. Η μεγάλη διαφοροποίηση μεταξύ της απόκτησης ενός αυτοκινήτου και της ενοικίασης είναι ότι στην αγορά ενός αυτοκινήτου πρέπει να προσθέσουμε τους επιπλέον φόρους, τα τέλη κυκλοφορίας, την ασφάλεια, το κόστος συντήρησης και τη μείωση της αξίας του αυτοκινήτου. Στα ενοικιαζόμενα οχήματα δεν υπάρχουν όλα αυτά, παρά μόνο μια δόση που τα συμπεριλαμβάνει όλα.

Από την άλλη, σήμερα τα ποσοστά απόκτησης αυτοκινήτου με χρηματοδότηση στην Ευρώπη είναι μεγάλα με αυξητικές τάσεις. Τα αντίστοιχα ποσοστά στην Ελλάδα είναι πολύ μικρότερα, αλλά και αυτά έχουν αυξητικές τάσεις. Αναλυτές προσβλέπουν ότι τα επόμενα χρόνια οι οδηγοί θα νοικιάζουν το όχημά τους ανάλογα με τις ανάγκες τους.

Δεδομένου ότι οι περισσότεροι άνθρωποι που ερωτήθηκαν από την εταιρεία συμβούλων Deloitte προτιμούν να έχουν στην κατοχή τους ένα αυτοκίνητο, εντούτοις αναγνωρίζουν ότι η πιο ευνοϊκή λύση για την επίτευξη των κλιματικών στόχων θα ήταν η αγορά ηλεκτρικού αυτοκινήτου. Οι μικρές αυτονομίες, τα λιγοστά σημεία φόρτισης και η υψηλή τιμή κτήσης τέτοιων οχημάτων αποτρέπουν κάποιον να αγοράσει ηλεκτρικό αυτοκίνητο. Το 20% των ερωτηθέντων εξέφρασε ανησυχίες για την αυτονομία των αυτοκινήτων και το 13% θεώρησε την υψηλή τιμή σημαντικό εμπόδιο για την απόκτησή του. Τα κίνητρα αγοράς παίζουν σημαντικό ρόλο. Στην Ιταλία, για παράδειγμα, το 60% των ανθρώπων εξέφρασαν την επιθυμία να κατέχουν ένα ηλεκτρικό αυτοκίνητο, σε σύγκριση με μόλις 26% στις ΗΠΑ. Τα επόμενα βήματα για την ανάπτυξη της ηλεκτροκίνησης είναι η μείωση της μέσης τιμής τους και η αύξηση της αυτονομίας τους. Για το σκοπό αυτό, οι κατασκευαστές εξακολουθούν να εργάζονται σκληρά, θέλοντας να βελτιώσουν από τη μία τις αυτονομίες των ηλεκτρικών μοντέλων τους και από την άλλη να ρίξουν το κόστος τους, εφαρμόζοντας νέες τεχνολογίες και διαδικασίες τόσο για τις μπαταρίες όσο και για τα υπόλοιπα μέρη του αυτοκινήτου.

Παγκόσμιος πρωταθλητής ο Φερστάπεν

Η καταρρακτώδης βροχή που έπληξε την πίστα της Σουζούκα στην Ιαπωνία, δεν στέρησε τελικά από τον Μαξ Φερστάπεν, την ευκαιρία να αναδειχθεί παγκόσμιος πρωταθλητής στην Φόρμουλα Ενα, για δεύτερη διαδοχική χρονιά. Ο Ολλανδός «πιλότος» της Red Bull, είδε πρώτος την καρό σημαία στο ιαπωνικό Grand Prix, καθώς οι οδηγοί ολοκλήρωσαν τους 28 από τους 53 γύρους του αγώνα.

Ο αγώνας, διεκόπη στον τρίτο από τους 53 γύρους που είχαν προγραμματισθεί αρχικά, λόγω των καιρικών συνθηκών, αλλά και δύο αποχωρήσεων και επανάρχισε μετά την πρώτη δοκιμή της πίστας, πίσω από το αυτοκίνητο ασφαλείας. Δεδομένου ότι ο Μονεγάσκος οδηγός της Ferrari, Σαρλ Λεκλέρκ τερμάτισε στην δεύτερη θέση, η «στέψη» του Φερστάπεν πήρε μετάθεση για τον αγώνα, που θα γίνει σε δύο εβδομάδες στο Τέξας. Όμως, λίγα λεπτά μετά τον τερματισμό, ανακοινώθηκε ποινή πέντε δευτερολέπτων για τον Λεκλέρκ, ο οποίος, εντέλει, κατέλαβε την τρίτη θέση της τελικής κατάταξης, καθώς δεύτερος «ανέβηκε» ο «ομόσταυλος» του Φερστάπεν, Σέρχιο Πέρες.

«Είναι τρελό, τα συναισθήματά μου είναι απίστευτα. Ο πρώτος τίτλος, ήταν λίγο πιο... συναισθηματικός, ο δεύτερος πιο όμορφος», σχολίασε λίγο μετά την οριστικοποίηση του τίτλου, ο Φερστάπεν.

QATAR 2022

Πρωτοφανείς απαγορεύσεις στις κάμερες!

Έντονες αντιδράσεις στις φιλελεύθερες δυτικές χώρες, που έχουν συνηθίσει τους δημοσιογράφους τους να «κινούνται» ελεύθερα

Πρωτοφανείς περιορισμούς στην κάλυψη του Παγκοσμίου Κυπέλλου εν γένει, πέρα από τους ίδιους τους αγώνες, επιβάλλουν στα διεθνή τηλεοπτικά δίκτυα οι διοργανωτές στο Κατάρ, προκαλώντας έντονες αντιδράσεις στις φιλελεύθερες δυτικές χώρες, που έχουν συνηθίσει τους δημοσιογράφους τους και τις κάμερες να «κινούνται» ελεύθερα. Πρόκειται για μία ακόμη σελίδα στο βιβλίο των περιορισμών που γράφουν συνεχώς οι διοργανωτές του Μουντιάλ του 2022.

Ετσι, οι άδειες κινηματογράφησης που εκδίδουν για τα ξένα κανάλια οι Αρχές του Κατάρ δεν επιτρέπουν, μεταξύ άλλων, τη λήψη πλάνων από κατοικίες, και κυρίως αυτές των ξένων εργατών, που αποτελούν κεντρικό θέμα για τα διεθνή δίκτυα δεδομένων των καταγγελιών για απάνθρωπες συνθήκες διαβίωσης και εργασίας τους.

Δεν είναι όμως μόνον αυτό. Οι περιορισμοί στην κινηματογράφηση αλλά και στη φωτογράφιση επεκτείνονται και σε κυβερνητικά κτίρια, πανεπιστήμια, χώρους θρησκευτικής λατρείας και νοσοκομεία. Απαγορεύεται και η λήψη πλάνων κατοικιών ή ιδιωτικών εταιρειών, εκτός εάν υπάρχει συγκεκριμένη γραπτή έγκριση εκ των προτέρων.

Όλα αυτά περιλαμβάνονται στη λίστα περιορισμών που έλαβαν πριν από μερικές ημέρες τα ξένα μέσα ενημέρωσης που έχουν σκοπό να στείλουν συνεργεία στο Κατάρ, όχι μόνο για να μεταδώσουν τους αγώνες, που έτσι κι αλλιώς έχουν κεντρική τηλεοπτική κάλυψη, επίσης υπό τον απόλυτο έλεγχο των διοργανωτών, αλλά και για να καταγράψουν με τις κάμερες και τις φωτογραφικές μηχανές –και βεβαίως με τάμπλετ και κινητά τηλέφωνα σε πολλές περιπτώσεις– την ατμόσφαιρα του εμιράτου και το πώς βιώνουν οι φίλαθλοι και οι κάτοικοι το «Μουντιάλ της ερήμου», όπως το αποκαλούν κάποιοι.

Όσα μέσα ενημέρωσης αρνηθούν να αποδεχθούν τους όρους που επιβάλλουν οι διοργανωτές δεν μπορούν να λάβουν άδεια κινηματογράφησης ή φωτογράφισης από τις καταριανές αρχές, όπως ξεκάθαρα αναφέρεται. Διευκρινίζεται πως οι περιορισμοί αφορούν μόνο τη μεταφορά της εικόνας και όχι τον γραπτό λόγο, άρα δεν υπάρχει περιορισμός στα ρεπορτάζ που θα θέλουν να γράψουν οι ξένοι δημοσιογράφοι στο Κατάρ κατά τη διάρκεια της διοργάνωσης, που αρχίζει στις 20 Νοεμβρίου και ολοκληρώνεται στις 18 Δεκεμβρίου.

Όπως εκτιμούν ευρωπαϊκά ΜΜΕ, οι «ανατριχιαστικοί» περιορισμοί αυτοί, σύμφωνα με τη βρετανική εφημερίδα Guardian, στόχο έχουν να μην αποτυπώσουν την πραγματική εικόνα του εμιράτου, ώστε να μη δει ο κόσμος εκτός Κατάρ τις συνθήκες διαβίωσης των αλλοδαπών εργατών ή να αποφευχθεί η απεικόνιση της παραβίασης θεμελιωδών δικαιωμάτων κοινοτήτων, όπως στην περίπτωση της σεξουαλικής διαφορετικότητας.

Τα αρνούνται

Από την πλευρά τους, οι Αρχές αρνούνται ότι επιβάλλουν δρακόντειους περιορισμούς, εξηγώντας ότι «πολλά διεθνή μέσα ενημέρωσης έχουν βάση στο Κατάρ και χιλιάδες ρεπόρτερ μεταδίδουν ειδήσεις από το Κατάρ ελεύθερα κάθε χρόνο, χωρίς παρεμβολές».

Ευρισκόμενη σε αρκετά δύσκολη θέση με τους περιορισμούς που προέκυψαν από το Κατάρ, η FIFA απάντησε ότι συνεργάζεται με την οργανωτική επιτροπή και τους αρμόδιους φορείς του εμιράτου ώστε να εξασφαλίσει τις καλύτερες δυνατές συνθήκες εργασίας για τα ΜΜΕ κατά τη διάρκεια της κορυφαίας ποδοσφαιρικής διοργάνωσης στον κόσμο, καθώς και «να συνεχίσουν οι ραδιοτηλεοπτικοί οργανισμοί να μεταδίδουν ελεύθερα, χωρίς κανέναν περιορισμό».

Εκπρόσωπος της διεθνούς ποδοσφαιρικής ομοσπονδίας επικαλέστηκε το επιχείρημα ότι σε κάθε χώρα απαγορεύεται η λήψη πλάνων από ιδιωτικούς χώρους χωρίς την έγκριση του ιδιοκτήτη, αλλά απέφυγε να απαντήσει γιατί απαγορεύεται συνολικά η κινηματογράφηση οποιασδήποτε κατοικίας ή επιχείρησης. Ο Τζέιμς Λιντς, στέλεχος της βρετανικής οργάνωσης ανθρώπινων δικαιωμάτων FairSquare, δήλωσε ότι οι νέοι κανόνες αποτελούν «ένα πρωτοφανώς σαρωτικό εύρος περιορισμών», που θα καταστήσει ιδιαιτέρως δυσχερή την εργασία τηλεοπτικών συνεργείων για την κάλυψη θεμάτων εκτός ποδοσφαίρου στο Κατάρ. «Πόσα ΜΜΕ θα αποστείλουν συνεργεία, εάν αυτά θα κινδυνεύουν να βρεθούν στα δικαστήρια;» διερωτήθηκε.

> Οι «ανατριχιαστικοί» περιορισμοί στόχο έχουν να μην αποτυπώσουν την πραγματική εικόνα του εμιράτου, ώστε να μη δει ο κόσμος εκτός Κατάρ τις συνθήκες διαβίωσης των αλλοδαπών εργατών ή να αποφευχθεί η απεικόνιση της παραβίασης θεμελιωδών δικαιωμάτων όπως στην περίπτωση της σεξουαλικής διαφορετικότητας

Για συκοφαντική κριτική, κάνει λόγο ο εμίρης του Κατάρ

Το Κατάρ αντιμετωπίζει μια «άνευ προηγουμένου» εκστρατεία κριτικής, για την διοργάνωση του Παγκοσμίου Κυπέλλου της FIFA, στην μικρή χώρα του Κόλπου, σύμφωνα με σημερινή (25/10) δήλωση του εμίρη, Σεΐχη Ταμίμ μπιν Χαμάντ Αλ-Θάνι.

«Από τότε που είχαμε την τιμή να φιλοξενήσουμε το Παγκόσμιο Κύπελλο, το Κατάρ έγινε στόχος μιας άνευ προηγουμένου εκστρατείας, που καμία άλλη διοργανώτρια χώρα δεν έχει υποστεί», είπε χαρακτηριστικά ο εμίρης ενώπιον του νομοθετικού συμβουλίου στην Ντόχα και πρόσθεσε: «Αρχικά, αντιμετωπίσαμε αυτό το θέμα καλόπιστα, και μάλιστα θεωρήσαμε ότι ορισμένες κριτικές ήταν θετικές και χρήσιμες, βοηθώντας μας να αναπτύξουμε πτυχές που θα έπρεπε να αναπτυχθούν. Αλλά σύντομα, έγινε σαφές σε εμάς ότι η εκστρατεία επιμένει, επεκτείνεται, υπάρχουν συκοφαντίες και δύο μέτρα και δύο σταθμά, φθάνοντας σε ένα αμείλικτο επίπεδο, που έχει αφήσει πολλούς να αναρωτηθούν, δυστυχώς, για τους πραγματικούς λόγους και τα κίνητρα αυτής της εκστρατείας».

Η FIFA, ανέθεσε το Παγκόσμιο Κύπελλο στο Κατάρ το 2010, και έκτοτε, δεκάδες δισεκατομμύρια δολάρια έχουν δαπανηθεί από το εμιράτο για την προετοιμασία της διοργάνωσης που θα πραγματοποιηθεί από τις 20 Νοεμβρίου έως τις 18 Δεκεμβρίου.

Ωστόσο, το πλούσιο κρατίδιο, δέχεται πολυάριθμες επικρίσεις σχετικά με την μεταχείριση των ξένων εργαζομένων, τα δικαιώματα των LGBTQ (ομοφυλόφιλοι, αμφιφυλόφιλοι, trans, queers) και τις γυναίκες, αλλά και με την χρήση κλιματιστικών στα οκτώ γήπεδά του Μουντιάλ, που κοστίζουν 6,75 δολάρια δισεκατομμύριο.

Παράλληλα, ο πρόεδρος της FIFA, Τζιάνι Ινφαντίνο, δήλωσε πρόσφατα, ότι το Παγκόσμιο Κύπελλο του Κατάρ, το πρώτο που θα διεξαχθεί σε μια αραβική χώρα, θα είναι το «καλύτερο όλων των εποχών».

ΑΝΤΡΑΖ ΣΠΟΡΑΡ

«Αξίζουμε όλα όσα έχουμε κάνει ως τώρα»

Ήταν ο άνθρωπος της... τελευταίας στιγμής, ο «λυτρωτής» του Παναθηναϊκού στον αγώνα με τον Άρη κι εκείνος που με τη δική του κεφαλιά στο δεύτερο λεπτό των καθυστερήσεων, έκρινε την «πράσινη» νίκη με 1-0 και τη διατήρηση του απόλυτου σερί νικών για το «τριφύλλι».

Ο Άντραζ Σπόραρ επέστρεψε στα ματς του Παναθηναϊκού μετά από απουσία δύο εβδομάδων κι έκανε τη... διαφορά για την ομάδα του, με το πλέον σπουδαίο (μέχρι το επόμενο) τέρμα του με τη φανέλα του «τριφυλλιού».

Ένα γκολ που είχε... σλοβενική «σφραγίδα» με ασίστ του Μπένιαμιν Βέρμπιτς στο φάουλ που εκτέλεσε στις καθυστερήσεις κι εκτέλεση απ' τον «κολλητό» του στον Παναθηναϊκό και στην Εθνική Σλοβενίας Άντραζ Σπόραρ, χαρίζοντας στους «πράσινους» το πιο σημαντικό «τρίποντο» στην έως τώρα διαδρομή τους στη Λίγκα.

Ο 28χρονος επιθετικός μίλησε στο ΑΠΕ-ΜΠΕ για τη νίκη επί του Άρη, επαίνεσε όλους τους συμπαίκτες του και δη τους αμυντικούς που κράτησαν το «μηδέν» στα μετόπισθεν για άλλο ένα ματς, εξήγησε το διάλογο που έκανε με τον Βέρμπιτς πριν την ασίστ της νίκης και τόνισε πως αυτό που χρειάζεται να δείξει ο Παναθηναϊκός από εδώ και πέρα είναι ένα και μόνο πράγμα: Σταθερότητα...

■ **Πήρατε μία σπουδαία νίκη κόντρα στον Άρη, στο δεύτερο λεπτό των καθυστερήσεων, με μία εξαιρετική κεφαλιά σου και συνεχίσατε το απόλυτο των νικών στη Super League. Στην Ελλάδα, τους επιθετικούς που κρίνουν με μία κεφαλιά τις νίκες στο τέλος, τους αποκαλούν «χρυσοκέφαλους».**

«(σ.σ. γελάει). Όχι, δεν ήταν «χρυσό» το δικό μου κεφάλι, ήταν 15 «χρυσοί» παίκτες του Παναθηναϊκού στο γήπεδο που πάλεψαν όλοι απ' το πρώτο ως το τελευταίο λεπτό για να πάρουμε άλλη μία νίκη, για να συνεχίσουμε αυτό το σερί που έχουμε ξεκινήσει από τον περασμένο Αύγουστο. Κρατήσαμε το «μηδέν» στην άμυνα κι εδώ θέλω να πω για άλλη μία φορά συγχαρητήρια σε όλα τα παιδιά, διότι δεν δεχθήκαμε γκολ σε άλλο ένα παιχνίδι. Δεν κινδυνέψαμε από τον Άρη, πολεμήσαμε μέσα στο γήπεδο και στο τέλος, για άλλη μία φορά η Λε-

Σοκ στον Παναθηναϊκό!

Ολική ρήξη χιαστού για τον Αϊτόρ, χάνει όλη την σεζόν

Οι μεγαλύτεροι φόβοι των ανθρώπων του Παναθηναϊκού επιβεβαιώθηκαν. Ο Αϊτόρ έχει υποστεί ολική ρήξη πρόσθιου, θα κάνει επέμβαση και σύμφωνα με τις εκτιμήσεις του ιατρικού επιτελείου του «τριφυλλιού» θα μείνει τουλάχιστον έξι μήνες εκτός, κάτι που σημαίνει ότι θα χάσει το υπόλοιπο της σεζόν.

Ο 26χρονος άσος τραυματίστηκε σε μία ανύποπτη φάση στο παιχνίδι με τον Άρη, όπως ακριβώς έγινε και με τον Αλεξίς Τρουιγιέ στη Λαμία. Ο Ισπανός εξτρέμ που βρισκόταν στην καλύτερη περίοδο της καριέρας του ήταν σε άσχημη ψυχολογική κατάσταση ενώ στο πλευρό του ήταν και ο μάνατζέρ του, Άλμπερτ Μποτίνες που τις τελευταίες ημέρες βρισκόταν στην Αθήνα για τις συζητήσεις του νέου συμβολαίου.

Όπως γίνεται εύκολα αντιληπτό, το αγωνιστικό πλήγμα για τους «πράσινους» είναι μεγάλο, καθώς ο Αϊτόρ μετρούσε 8 γκολ και 2 ασίστ στις πρώτες εννιά αγωνιστικές. Το κενό του είναι μεγάλο, θα καλυφθεί από τον Μπένιαμιν Βέρμπιτς αλλά είναι δεδομένο πως τον Ιανουάριο ο Παναθηναϊκός θα κινηθεί για την απόκτηση ακόμη ενός εξτρέμ.

ωφόρος έκανε τη... δουλειά της. Είναι απίστευτο να παίζεις σ' αυτή την έδρα, μπροστά σ' αυτόν τον κόσμο».

■ Και σε ένα παιχνίδι που δεν σας πήγε καλά στο μεγαλύτερο μέρος του, ειδικά στο δεύτερο ημίχρονο...

«Είναι αλήθεια πως δεν κάναμε συνολικά και το καλύτερό μας παιχνίδι. Από ένα σημείο και μετά, ειδικά στα τελευταία 20 λεπτά δεν παίχθηκε ποδόσφαιρο, διότι υπήρχαν συνεχώς διακοπές και τραυματισμοί. Γενικά ήταν πολύ σκληρό το ματς, αν και πιστεύω ότι θα μπορούσαμε να έχουμε παίξει λίγο καλύτερα. Να έχουμε περισσότερη κατοχή της μπάλας και να δημιουργήσουμε περισσότερο. Είχαμε απέναντί μας όμως κι έναν πολύ καλό αντίπαλο. Και το πιο σημαντικό είναι πως νικήσαμε. Κι έτσι πρέπει να συνεχίσουμε.

Έχουμε πλέον 9 νίκες στα 9 πρώτα ματς του πρωταθλήματος, όμως ακόμη είμαστε στο ξεκίνημα της χρονιάς κι έχουμε μπροστά μας πολύ δρόμο και πολλούς αγώνες. Κι αυτό που θα κάνει τη διαφορά στο τέλος της διαδρομής είναι η σταθερότητα. Έχουμε μία πραγματικά καλή ομάδα, αξίζουμε όλα όσα έχουμε κάνει ως τώρα, αλλά δεν μένουμε εδώ. Πρέπει να συνεχίσουμε το ίδιο και στα επόμενα ματς».

■ Πως ήρθε αυτή η συνεργασία με τον Βέρμπιτς στο τέλος; Μιλήσατε πριν την εκτέλεση του φάουλ;

«Ναι, ήταν κάτι που μου ήρθε εκείνη την στιγμή. Σκέφτηκα να πάω πίσω απ' την άμυνα του Άρη, «βαθιά» στο πίσω δοκάρι και το συζητήσαμε προτού εκτελέσει το φάουλ. Του είπα να προσπαθήσει να στείλει την μπάλα στο δεύτερο δοκάρι. Ήταν καταπληκτική εκτέλεση από τον Μπένιαμιν και το έκανε όλο πολύ πιο εύκολο για μένα. Ήταν τρομερό το συναίσθημα να σημειώνεις ένα τέτοιο γκολ, αλλά την αξίζαμε αυτή τη νίκη. Την αξίζαμε γιατί έχουμε πολύ καλή ομάδα, έναν εξαιρετικό προπονητή κι όλοι οι παίκτες έχουμε γίνει μία μεγάλη οικογένεια... Το βλέπετε άλλωστε, όλο αυτό σε κάθε αγώνα».

Γράφει ο Κώστας Αλατζαδάκης

Τρελά λεφτά για Μπαπέ, Μέσι και Νεϊμάρ

Η γαλλική εφημερίδα «Le Parisien» αποκάλυψε τους οικονομικούς όρους του συμβολαίου που υπέγραψε το καλοκαίρι ο Κιλιάν Μπαπέ, ανανεώνοντας την συνεργασία του με την Παρί Σεν Ζερμέν, μέχρι το 2025.

Σύμφωνα με το σχετικό δημοσίευμα, ο νεαρός Γάλλος επιθετικός, θα εισπράξει την επόμενη τριετία 630 (!) εκατομμύρια ευρώ «μεικτά».

«Οι διαπραγματεύσεις μεταξύ της Παρί Σεν Ζερμέν και του Μπαπέ, κατέληξαν σε ένα άνευ προηγουμένου συμβόλαιο. Το συμβόλαιο του αιώνα, το μεγαλύτερο που έχει υπογραφεί ποτέ στην Ιστορία του αθλητισμού», γράφει η εφημερίδα στο σημερινό φύλλο της.

Η συμφωνία, που υπογράφηκε τον Μάιο μεταξύ του παγκόσμιου πρωταθλητή του 2018 και του παριζιάνικου συλλόγου, καλύπτει διετές συμβόλαιο, έως τον Ιούνιο του 2024, με προοπτική για τρίτο χρόνο, στην διακριτική ευχέρεια του 23χρονου άσου, συμπληρώνει η εφημερίδα.

Αναλυτικά, οι αποδοχές του σούπερ σταρ διαμορφώνονται στα 72 εκατ. ευρώ μεικτά για κάθε έτος του συμβολαίου ή έξι εκατ. ευρώ τον μήνα (σ.σ. 2,7 εκατ. καθαρά μετά από φόρους).

Σε αυτό προστίθεται ένα μπόνους υπογραφής 180 εκατομμυρίων ευρώ μεικτά, εγγυημένα και πληρωτέα σε τρεις δόσεις, συνεχίζει η «Le Parisien». Σε επαφή με το AFP, το περιβάλλον του Μπαπέ δεν θέλησε να σχολιάσει το δημοσίευμα, ενώ σημειώνεται ότι, εάν παραμείνει στην Παρί ΣΖ μέχρι το 2025, θα εισπράξει 630 εκατομμύρια ευρώ μικτά ή 282 εκατομμύρια ευρώ καθαρά. Ποσό υψηλότερο από το συμβόλαιο-ρεκόρ που υπέγραψε ο Λιονέλ Μέσι με την Μπαρτσελόνα (2017-2021), το οποίο ανερχόταν σε 555 εκατομμύρια ευρώ μικτά για τέσσερα χρόνια, σύμφωνα με την ισπανική εφημερίδα «El Mundo».

Και δεν είναι μόνο αυτό, καθώς σε αυτό το... υπέροχο συμβόλαιο προστίθενται τα έσοδα που συνδέονται με τα διαφημιστικά συμβόλαια του Μπαπέ με τις εταιρείες Nike, Hublot, EA Sport, Dior και Oakley, όπως υπογραμμίζει η «Le Parisien». Σύμφωνα με το αμερικανικό περιοδικό Forbes, αυτά τα έσοδα από χορηγίες ανέρχονται σε 18 εκατομμύρια δολάρια (18,44 εκατομμύρια ευρώ) μέσω των διαφόρων συνεργασιών του. Το Forbes κατέγραψε επίσης την αλματώδη αύξηση εσόδων του Μπαπέ, κατατάσσοντας τον Γάλλο επιθετικό, ως τον πιο ακριβοπληρωμένο ποδοσφαιριστή στον πλανήτη αυτήν την σεζόν, μπροστά από τους Μέσι και Κριστιάνο Ρονάλντο.

Λίγο μετά την αποκάλυψη των οικονομικών όρων του τριετούς συμβολαίου που έχει υπογράψει ο Κιλιάν Μπαπέ, η γαλλική εφημερίδα «Le Parisien» δίνει λεπτομέρειες και για τα συμβόλαια των Νεϊμάρ και Λιονέλ Μέσι. Οι τρεις ποδοσφαιριστές συγκαταλέγονται στους δέκα πιο καλοπληρωμένους στον κόσμο και φυσικά καταλαμβάνουν τις πρώτες τρεις θέσεις της Ligue 1.

Ο Νεϊμάρ έγινε πρωταγωνιστής στην πιο ακριβή μεταγραφή στην ιστορία του ποδοσφαίρου το 2017, όταν η Παρί Σεν Ζερμέν πλήρωσε 222 εκατομμύρια ευρώ για τη ρήτρα αποδέσμευσης που είχε στην Μπαρτσελόνα. Ο Νεϊμάρ υπέγραψε για πέντε χρόνια με «καθαρές» ετήσιες αποδοχές 36 εκατομμύρια ευρώ. Πριν από έναν χρόνο, το 2021, ο Βραζιλιάνος διεθνής επιθετικός ανανέωσε μέχρι το 2027, αν και εικάζεται ότι αυτό συνέβη με 72 εκατομμύρια ευρώ μεικτά ανά σεζόν.

Από την πλευρά του, ο Λιονέλ Μέσι έφτασε πέρυσι στο Παρίσι και συμφώνησε με την Παρί Σεν Ζερμέν για συμβόλαιο έως το 2023 με «καθαρές» ετήσιες αποδοχές 41 εκατομμυρίων ευρώ. Ο Αργεντινός λαμβάνει μέρος της εν λόγω αμοιβής σε κρυπτονομίσματα και ορίστηκε επίσης ένα «ασφάλιστρο πιστότητας», το οποίο στην περίπτωση του Μπαπέ ανέρχεται στα 180 εκατ. ευρώ.

Μάλιστα, στην περίπτωση του Μέσι, ο πρώην παίκτης της Μπαρτσελόνα επωφελείται από ένα φορολογικό καθεστώς διαφορετικό από αυτό του Νεϊμάρ και του Μπαπέ, αφού δεν έχει φορολογική κατοικία στη Γαλλία, όπως συμβαίνει με τους συμπαίκτες του. Με αυτόν τον τρόπο πληρώνει φόρους 30% αντί του 49% που επιβάλλεται στους δύο συμπαίκτες του.

«ΦΟΡΕΣΤΕ» ΕΝΑ ΧΑΜΟΓΕΛΟ, ΦΤΙΑΞΤΕ ΤΗ ΔΙΑΘΕΣΗ ΣΑΣ

Ακόμη και αν κάποιος δεν είναι χαρούμενος, καλό είναι να... προσποιηθεί!

Όταν κανείς νιώθει χαρούμενος, χαμογελάει. Αλλά, σύμφωνα με μια νέα επιστημονική έρευνα, ισχύει και το αντίστροφο: αν κάποιος σκοπίμως «φορέσει» ένα χαμόγελο, κινητοποιώντας ανάλογα τους μυς του προσώπου του, μπορεί με αυτό τον τρόπο να βελτιώσει την ψυχική διάθεσή του. Με άλλα λόγια, η σχέση χαμόγελου-ευδιαθεσίας είναι αμφίδρομη.

Οι ερευνητές της κοινοπραξίας Many Smiles Collaboration, με επικεφαλής τον ψυχολόγο Νίκολας Κόουλς του Πανεπιστημίου Στάνφορντ της Καλιφόρνιας, που έκαναν τη σχετική δημοσίευση στο περιοδικό για θέματα ανθρώπινης συμπεριφοράς «Nature Human Behaviour», πειραματίστηκαν με σχεδόν 3.900 εθελοντές από 19 χώρες, οι οποίοι χωρίστηκαν τυχαία σε τρεις ομάδες και κλήθηκαν να έχουν χαμογελαστές, ουδέτερες ή αυθόρμητες εκφράσεις.

Διαπιστώθηκε ότι όσοι είχαν επί τούτου «φορέσει» ένα χαμόγελο στο πρόσωπό τους, μιμούμενοι χαμογελαστά πρόσωπα σε φωτογραφία, δήλωσαν στη συνέχεια ότι εμφάνιζαν μεγαλύτερη βελτίωση της ψυχικής διάθεσής τους.

Εδώ και χρόνια οι ψυχολόγοι διαφωνούν κατά πόσο οι εκφράσεις του προσώπου, ακόμη και αυτές που παίρνει κανείς συνειδητά και όχι αυθόρμητα, επηρεάζουν τα συναισθήματα και τη διάθεσή του. Η νέα μελέτη δείχνει ότι αυτό πράγματι συμβαίνει. Η επίδραση του «φορεμένου» χαμόγελου, σύμφωνα με τους ερευνητές, δεν είναι αρκετά δυνατή για να ξεπεράσει κάτι τόσο ισχυρό όσο η κατάθλιψη, αλλά είναι αρκετή για να κάνει κάποιον να νιώσει καλύτερα.

«Νιώθουμε συναισθήματα τόσο συχνά που ξεχνάμε πόσο θαυμαστή είναι αυτή η ικανότητά μας. Όμως χωρίς συναίσθημα δεν υπάρχει ούτε πόνος ούτε ευχαρίστηση, ούτε δυστυχία ούτε ευτυχία, ούτε τραγωδία ούτε δόξα στην ανθρώπινη κατάσταση. Η νέα έρευνα μας αποκαλύπτει κάτι θεμελιωδώς σημαντικό για το πώς δουλεύει η συναισθηματική εμπειρία», δήλωσε ο Κόουλς.

Οι ψυχολόγοι δεν είναι ακόμη βέβαιοι για την προέλευση των συναισθημάτων. Μια θεωρία είναι ότι η συνειδητή εμπειρία των συναισθημάτων βασίζεται στις σωματικές αισθήσεις, π.χ. ότι το αίσθημα επιτάχυνσης των παλμών της καρδιάς «μεταφράζεται» ως συναίσθημα του φόβου.

Το κινητό μπορεί να προβλέψει τον κίνδυνο θανάτου!

Τα δεδομένα που έχουν συλλέξει οι αισθητήρες κίνησης του κινητού τηλεφώνου από μόλις έξι λεπτά περπατήματος κάποιου, μπορεί να είναι αρκετά για να προβλεφθεί η πιθανότητα θανάτου του μέσα στα επόμενα πέντε χρόνια, σύμφωνα με Αμερικανούς ερευνητές.

Μια μελέτη, με επικεφαλής τον Μπρους Σατζ του Πανεπιστημίου του Ιλινόις, που δημοσιεύτηκε στο περιοδικό για θέματα ψηφιακής υγείας «PloS Digital Health», σύμφωνα με το «New Scientist», βρήκε ότι η ακρίβεια της ανωτέρω μεθόδου είναι περίπου ανάλογη με εκείνη άλλων παραδοσιακότερων μεθόδων πρόβλεψης.

Προηγούμενες έρευνες είχαν εκτιμήσει τον κίνδυνο πρόωρου θανάτου με βάση το συνολικό επίπεδο σωματικής δραστηριότητας, κάνοντας χρήση αισθητήρων σε άλλες συσκευές όπως τα «βραχιολάκια» και τα «έξυπνα» ρολόγια. Όλοι σχεδόν οι άνθρωποι έχουν πια «έξυπνα» κινητά τηλέφωνα (smartphones) με παρόμοιους αισθητήρες κίνησης, όμως δεν έχουν μαζί τους συνεχώς το τηλέφωνο τους, οπότε δεν μπορεί να καταγραφεί αξιόπιστα ο συνολικός βαθμός σωματικής δραστηριότητας τους.

Για να βρουν έναν εναλλακτικό δείκτη πρόγνωσης κινδύνου, οι ερευνητές ανέλυσαν στοιχεία για την υγεία 100.655 ατόμων, οι οποίοι είχαν φορέσει επί μία εβδομάδα στον καρπό τους ηλεκτρονικό βραχιολάκι με αισθητήρα κίνησης. Στη διάρκεια της επόμενης πενταετίας το 2% περίπου των συμμετεχόντων είχε πεθάνει από διάφορες αιτίες.

Η ανάλυση μέσω τεχνητής νοημοσύνης - με τη βοήθεια αλγόριθμου που έκανε εκτίμηση του κινδύνου πρόωρου θανάτου με βάση μόνο την επιτάχυνση στη διάρκεια μιας βόλτας έξι λεπτών - έδειξε ότι όταν υπάρχουν ασθένειες όπως της καρδιάς και των πνευμόνων, οι άνθρωποι επιβραδύνουν συχνά τον βηματισμό τους και μετά τον επιταχύνουν ξανά σε μικρές δόσεις. Το νέο μοντέλο μπορεί να προβλέψει με βάση την ανάλυση της επιτάχυνσης και επιβράδυνσης τον μελλοντικό κίνδυνο θανάτου, έχοντας ακρίβεια ανάλογη άλλων πιο παραδοσιακών δεικτών (π.χ. μέσω ερωτηματολογίων υγείας ή της συνολικής ημερήσιας δραστηριότητας).

Μολονότι η νέα έρευνα χρησιμοποίησε αισθητήρες κίνησης φορεμένους στον καρπό του χεριού, σύμφωνα με τον Σατζ, τα smartphones μπορούν να μετρήσουν επίσης την επιτάχυνση στη διάρκεια μιας σύντομης βόλτας, κάτι που επιτρέπει μια ανάλογη πρόγνωση κινδύνου. Οι ερευνητές προτείνουν μάλιστα ότι είναι δυνατό να χρησιμοποιηθούν τα δεδομένα από τα κινητά τηλέφωνα σε επίπεδο ολόκληρου του πληθυσμού μιας χώρας, για να εκτιμηθεί η κατάσταση της υγείας των κατοίκων.

STAR WARS/ 29/10-4/11

Από τη Άντα Λεούση
Αριθμολόγος -Μελλοντολόγος-Αστρολόγος

Τηλέφωνα για προσωπικό ή τηλεφωνικό ραντεβού με δυνατότητα πρόβλεψης και μέσω εφαρμογής: ● 210-4131584 ● 210-4222828 ● 6971709239 (what's up) ● 6932232132 (vodafone) ● Email: aleousi@gmail.com ● FB: @leousianta ● Site: www.virginialeousi.com

Πότε μειώνονται οι εντάσεις και τα προβλήματα

Στις 29 ο Δίας περνάει σε ανάδρομη πορεία στους Ιχθείς και θα αρχίσουν καθυστερήσεις στα επαγγελματικά και οικονομικά σας θέματα. Στις 30 ο Ερμής περνάει στο Σκορπιό, οπότε αρχίζουν να μειώνονται οι εντάσεις και τα προβλήματα που αντιμετωπίσατε με την ανάδρομη πορεία του. Στις 31 ο Άρης σε ανάδρομη πορεία στους Διδύμους, σας κάνει νευρικούς και επιθετικούς. Βλέποντας τα σχέδιά σας να κολλάνε και προσκρούουν σε εμπόδια, θα αυξηθούν οι φοβίες σας και μαζί με αυτές και τα προβλήματά σας.

ΚΡΙΟΣ

Προσπαθήστε να γίνετε πιο ευχάριστοι και ελκυστικοί για να κερδίσετε τα συναισθήματα και τις επιθυμίες του ανθρώπου που θα επιλέξετε να έχετε για σύντροφό σας. Προβείτε σε συζητήσεις με το σύντροφό σας, αρκεί να μην βάλετε μπροστά το «εγώ» σας, γιατί με αυτόν τον τρόπο θα οξύνετε την ήδη περίεργη κατάσταση και θα την χειροτερέψετε. Σταθεροποιήστε κάποιες φιλίες και γνωριμίες που θα κάνετε, όπως και να τις εκμεταλλευτείτε με τον καλύτερο δυνατό τρόπο.

ΤΑΥΡΟΣ

Δώστε στον εαυτό σας την ευκαιρία να επουλώσει συναισθηματικά τραύματα του παρελθόντος κι αν χρειαστεί αναθεωρήστε κάποια από τα σχέδια που έχετε για το άμεσο μέλλον σας. Θα σας κάνει καλό να μείνετε λίγο μόνοι για να βρείτε και πάλι τις ισορροπίες σας. Φροντίστε να μετράτε τα λόγια σας και μην ανοίγεστε σε πρόσωπα που δεν αξίζουν την εμπιστοσύνη σας ή τους διακρίνει έλλειψη επαγγελματισμού.

ΔΙΔΥΜΟΙ

Αφού έχετε την κατάσταση στα χέρια σας, προσπαθήστε να πείσετε τους συνεργάτες σας ότι είστε ικανοί να αναλάβετε σημαντικό ρόλο και να είστε σίγουροι ότι οι προσπάθειές σας θα εκτιμηθούν. Φροντίστε να είστε καλυμμένοι σε επαγγελματικά εγχειρήματα που έχουν σχέση με ανανέωση ή αλλαγή και μην ριψοκινδυνεύσετε σε μεγάλα οικονομικά ανοίγματα. Επειδή η ανασφάλεια δε θα σας βοηθήσει, μη φοβάστε το αύριο και πιέζετε τις καταστάσεις.

ΚΑΡΚΙΝΟΣ

Αξιολογήστε τι συμβαίνει γύρω σας και μετά πάρτε ανάλογη θέση και στάση. Μια κατάκτηση στον οικονομικό σας τομέα θα ανεβάσει το ηθικό σας, γι' αυτό μην κάνετε λάθη στα επαγγελματικά σας ζητήματα και μην αφήσετε τα ψυχολογικά σας προβλήματα να σας ρίξουν. Μια που οι μέρες είναι αρκετά δύσκολες, ελέγξτε τα νεύρα και τις εκρήξεις σας για να καλύψετε τα νώτα σας, πριν δημιουργηθούν παρεξηγήσεις.

ΛΕΩΝ

Δείτε την αλήθεια στον επαγγελματικό και οικονομικό σας τομέα, χωρίς να αγνοείτε τα πρακτικά ζητήματα που πρέπει να διευθετήσετε για το δικό σας συμφέρον. Κάντε τις σωστές επιλογές στις σχέσεις σας, ξεκαθαρίστε ποιες από αυτές σας αφορούν και προχωρήστε χωρίς να μπερδεύετε το παρελθόν με το μέλλον. Μια που οι εξελίξεις θα σας σημαδέψουν σε αρκετούς τομείς, κινηθείτε λογικά και έξυπνα, χωρίς να αγνοείτε τα εξωτερικά γεγονότα.

ΠΑΡΘΕΝΟΣ

Μην κάνετε λάθη και είστε υπερβολικοί στη συμπεριφορά ή στις εκτιμήσεις σας, επειδή θα πιέζεστε με καινούριες ευθύνες στον επαγγελματικό σας τομέα. Με το να προσπαθείτε να υπερβείτε τις δυνάμεις σας, θα καταφέρετε να γίνετε υπερβολικά οξύθυμοι και να κλονίσετε την υγεία σας, γι' αυτό μην κινείστε οριακά. Μπορεί οικονομικά να πιεστείτε, αλλά στο τέλος θα τα καταφέρετε, μια που καινούρια ενδιαφέροντα και νέα πρόσωπα θα εμφανιστούν στη ζωή σας για να σας στηρίξουν.

ΖΥΓΟΣ

Προσέξτε τις κινήσεις και τα λόγια σας, τώρα που ο σύντροφός σας είναι ευαίσθητος. Αφού αναζητάτε μια αλλαγή φροντίστε να την κάνετε. Εάν προσπαθήσετε πραγματικά να κρατήσετε την ψυχραιμία σας, θα το καταφέρετε. Επειδή οι συγκρούσεις θα έχουν ως θύμα εσάς, μάθετε να υποχωρείτε ειδικά όταν δεν έχετε δίκιο. Δε γίνεται να ζητάτε κατανόηση χωρίς να δείχνετε και εσείς την ανάλογη.

ΣΚΟΡΠΙΟΣ

Αποκομίστε όσα περισσότερα μπορείτε, τόσο σε πρακτικό όσο και σε ηθικό επίπεδο, γιατί μέσα από τη διαφορετικότητα των σχέσεων, θα βρείτε τη συμπαράσταση που αποζητάτε. Ο δρόμος που έχετε να διανύσετε για να έχετε καλή πορεία στις σχέσεις σας είναι ακόμα αρκετά μακρύς, γι' αυτό αξιολογήστε τις με καθαρό μυαλό, αφήνοντας στην άκρη πιέσεις και υπερβολές. Με τόσες δυσκολίες και εντάσεις που θα υπάρξουν είναι σίγουρο πως η ψυχολογία σας θα έχει σκαμπανεβάσματα.

ΤΟΞΟΤΗΣ

Επιλέξτε με προσοχή αυτά που σας ταιριάζουν και φροντίστε να τα ερευνήσετε για να μπορέσετε να προσαρμοστείτε πιο εύκολα. Χρειάζεται προσοχή σε εκκρεμότητες που αφορούν συναλλαγές σας και άμεση ρύθμιση οικονομικών σας θεμάτων που είναι άμεσα συνδεδεμένα με τα επαγγελματικά σας. Οι εμπειρίες που έχετε συλλέξει θα σας δώσουν το έναυσμα για να προχωρήσετε πιο ουσιαστικά και να ασχοληθείτε περισσότερο με την καλυτέρευση και αναβάθμιση της ζωής σας σε όλους τους τομείς.

ΑΙΓΟΚΕΡΩΣ

Σε όλα υπάρχει ένα νόημα, οπότε δεν υπάρχουν σημαντικά και ασήμαντα, γιατί ακόμα και τα πιο μικρά, είναι ικανά να διασφαλίσουν τα συμφέροντά σας. Φροντίστε να φτιάξετε τη διάθεσή σας και τα κακόβουλα σχόλια να σας αφήνουν αδιάφορους. Η δυσαρέσκεια που εισπράττετε προέρχεται από τη δική σας διογκωμένη φαντασία, που τα πλάθει όπως θέλει. Η καχυποψία δεν είναι εύκολο να απαγκιστρωθεί από το μυαλό σας, αν δεν το ελέγξετε άμεσα και αποτελεσματικά.

ΥΔΡΟΧΟΟΣ

Βγάλτε την τρυφερότητά σας και κάντε την καθημερινότητά σας πιο γλυκιά και πιο συναρπαστική. Ξεμπερδέψτε οριστικά με κάποια θέματα για να νιώσετε ασφάλεια. Πρέπει να δείξετε καλή θέληση αφού τα λόγια δε θα συμβαδίζουν με τις πράξεις σας. Η υπερευαισθησία που θα αντιμετωπίζετε τα πάντα, θα σας κάνει κάποιες φορές να νιώθετε προδομένοι, γι' αυτό πρέπει να είστε πιο ρεαλιστές στις απαιτήσεις σας, αλλά και σε αυτά που πιστεύετε.

ΙΧΘΥΣ

Δράστε με γνώμονα τη λογική και έπειτα με το συναίσθημα, γιατί διαφορετικά θα παρασύρεστε από τα πάθη σας και θα συμπεριφέρεστε ανάλογα. Εάν όντως υπάρχουν πράγματα που βλέπετε και δε σας βγάζουν εκεί που ονειρεύεστε, δώστε τέλος πριν κάνετε κακό σε εσάς και στο σύντροφό σας. Αν είστε ικανοποιημένοι με τη σχέση σας μπείτε στη λογική μιας δέσμευσης ή κάποιας επισημοποίησης, βγάζοντας τελείως από το ημερήσιο πρόγραμμά σας καυγάδες και διαφωνίες.

TODAY FREE PRESS
ΕΒΔΟΜΑΔΙΑΙΑ ΕΦΗΜΕΡΙΔΑ ΓΙΑ ΤΗΝ ΠΟΛΙΤΙΚΗ, ΤΗΝ ΟΙΚΟΝΟΜΙΑ & ΤΗΝ ΤΟΠΙΚΗ ΑΥΤΟΔΙΟΙΚΗΣΗ

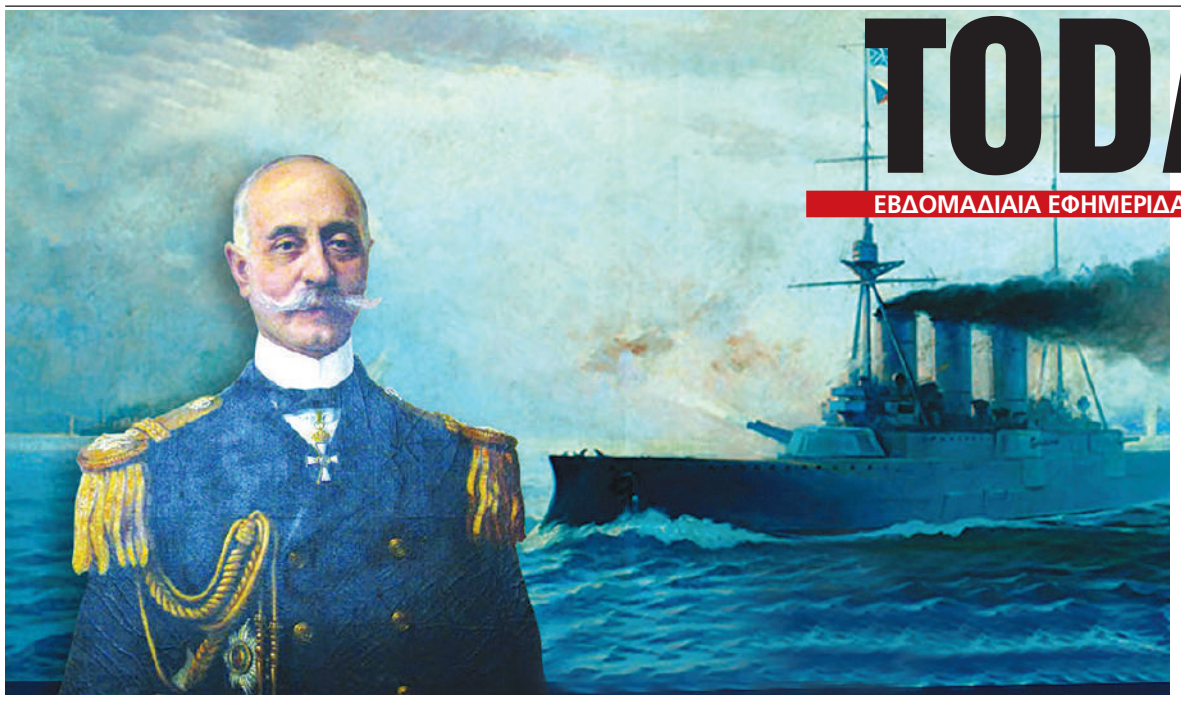

Έχοντας στο πηδάλιό του τον ναύαρχο Παύλο Κουντουριώτη, συνέδεσε άρρηκτα το όνομά του με τις λέξεις «ελευθερία», «πατρίδα» και «νίκη», χωρίς να γνωρίσει ποτέ την ήττα και την ατίμωση.

ΘΩΡΗΚΤΟ ΑΒΕΡΩΦ

Πλοίο-Σύμβολο της Ελευθερίας και της Αξιοπρέπειας του Ελληνισμού

Ήταν 24 Οκτωβρίου 1909, επί κυβερνήσεως Κυριακούλη Μαυρομιχάλη, όταν η Ελλάδα αγοράζει το θωρηκτό Αβέρωφ, αντί 24 εκατομμυρίων δραχμών, από τα οποία τα 8 εκατομμύρια προέρχονται από κληροδότημα του Γεώργιου Αβέρωφ

Πήρε το βάπτισμα του πυρός το 1912, με την έναρξη του Α' Βαλκανικού Πολέμου, όπου και έγραψε την πλέον ένδοξη πολεμική περίοδό του, ενώ στο τέλος του Α' Παγκοσμίου Πολέμου κατέπλευσε στην Κωνσταντινούπολη, το 1918, υψώνοντας την ελληνική σημαία ως μία από τις νικήτριες συμμαχικές δυνάμεις. Ήταν 24 Οκτωβρίου 1909, επί κυβερνήσεως Κυριακούλη Μαυρομιχάλη, όταν η Ελλάδα αγοράζει το θωρηκτό Αβέρωφ, αντί 24 εκατομμυρίων δραχμών, από τα οποία τα 8 εκατομμύρια προέρχονται από κληροδότημα του Γεώργιου Αβέρωφ.

Στις 17 Οκτωβρίου του 1944 το θωρηκτό επέστρεψε από το Πορτ Σάιντ φέρνοντας μαζί του την τότε εξόριστη ελληνική κυβέρνηση στην Ελλάδα, ο κόσμος με δάκρυα στα μάτια το υποδεχόταν στην προβλήτα του Φαληρικού Ορμου. Το 1952 το ένδοξο, αλλά κουρασμένο σώμα του «Μπάρμπα Γιώργη», όπως συνήθιζαν να το αποκαλούν τα πληρώματά του, παροπλίζεται. Ο ειρηνικός επίλογος της πολεμικής δράσης του θωρηκτού γράφεται στα αμέσως επόμενα χρόνια. Από το 1957 έως το 1983 βρίσκεται αγκυροβολημένο στον Ναύσταθμο του Πόρου, ενώ το 1984 ρυμουλκείται στο Φάληρο, όπου δένει για πάντα.

Πώς έγινε η μετατροπή του σε πλωτό μουσείο

Από το 1984 το Πολεμικό Ναυτικό αποφάσισε να το μετατρέψει σε πλωτό μουσείο. Και φτάνουμε στο 2017 όπου ο αείμνηστος εφοπλιστής Αλέξανδρος Γουλανδρής οραματίζεται το θωρηκτό «Γ. Αβέρωφ» να καταφέρει να σηκώσει άγκυρες και να βγει στις θάλασσες όχι ως σύγχρονο όπλο του ελληνικού στόλου αλλά ως κινητό σύμβολο ελευθερίας. Πράγματι μέσω μιας διόλου ευκαταφρόνητης δωρεάς, καταφέρνει πάντα σε συνεργασία με τους αρμόδιους φορείς, να πλεύσει και πάλι στα νερά του Αιγαίου.

Ο εφοπλιστής ο οποίος έφυγε από τη ζωή το Μάιο του 2017 είχε την ευκαιρία να δει το «Αβέρωφ» να ρυμουλκείται μέχρι τα ναυπηγεία Σκαραμαγκά όπου γίνονταν οι εργασίες συντήρησης και επισκευής με τα χρήματα που αθόρυβα είχε δώσει. Τον Σεπτέμβριο του ίδιου έτους το «Γ. Αβέρωφ» ταξίδεψε για πρώτη φορά μετά από δεκαετίες μέχρι τη Θεσσαλονίκη όπου έμεινε για δυο σχεδόν μήνες με χιλιάδες κόσμου να το επισκέπτονται.

Διαστάσεις μύθου

Το μοναδικό πολεμικό πλοίο, το οποίο έχει πάρει διαστάσεις ιστορικού μύθου στη λαϊκή μνήμη είναι ένα πλωτό μουσείο. Η ναυπήγησή του ξεκίνησε το 1907 στο Λιβόρνο της Ιταλίας και επρόκειτο να χρησιμοποιηθεί από το ιταλικό Πολεμικό Ναυτικό. Η ακύρωση της παραγγελίας από την πλευρά των Ιταλών συντελεί στην απόκτηση του σύγχρονου θωρακισμένου καταδρομικού από την Ελλάδα. Το θωρηκτό «Γ.Αβέρωφ» έλαβε μέρος στον Α΄ Βαλκανικό Πόλεμο ως ναυαρχίδα του στόλου, υπό τον Ναύαρχο Παύλο Κουντουριώτη, ο οποίος αναδείχθηκε σε σημαντικό συντελεστή της ελληνικής νίκης στη θάλασσα. Συμμετείχε στις επιχειρήσεις απελευθέρωσης των νησιών του Βορειοανατολικού Αιγαίου, κατορθώνοντας να τρέψει σε φυγή τον εχθρικό στόλο στις ναυμαχίες της Έλλης (3 Δεκεμβρίου 1912) και της Λήμνου (5 Ιανουαρίου 1913).

Το πολεμικό πλοίο συνδέθηκε για σχεδόν μισό αιώνα με την ιστορία του έθνους, ενώ σήμερα φιλοξενεί το Πλωτό Ναυτικό Μουσείο «Γ. Αβέρωφ» προς τιμήν όλων των πεσόντων του Πολεμικού Ναυτικού που υπηρέτησαν και έπεσαν για την πατρίδα. Τον περασμένο Μάρτιο στο κατάστρωμα του θωρηκτού «Αβέρωφ», στη Μαρίνα Φλοίσβου, μπήκαν οι τελικές υπογραφές των συμβάσεων απόκτησης 3+1 υπερσύγχρονων φρεγατών Belh@rra από το Πολεμικό μας Ναυτικό και των 6 επιπλέον Rafale που προστέθηκαν στην αρχική παραγγελία των 18 αεροσκαφών για την Πολεμική μας Αεροπορία.